京城日報
夕刊
一月十九日(月)

すき燒 鳥料理 水炊 本町二 喜樂舘横 喜久家

施政方針演說前の質問動議は許さぬ
決議案に對しては一蹴する
首相代理問題と政府の方針

【東京電報】首相代理問題は益々政界の重大問題化せんとする形勢にあり政府、與黨は十八日の懇談會で對策協議の結果、若し野黨が國務大臣の施政方針演說前之に對し質問動議を提出せる場合は、豫め藤澤議長と連絡を取つて國務大臣は何時にても發言をなし得るとの議員法の規定に從ひ之を許さざることゝし、又國務大臣演說の終了後に議事進行に名を藉り、これに關する質問をなす場合は慣例上これを許さぬ譯にゆかぬからその質問を許し、その結果何等かの決議案の如きものが出された場合は絶對多數の威力を以て一蹴することに決した、しかして首相代理を以て議會に臨むを不可とする攻擊に對しては法理上又慣例上政治道德上聊かも不都合なき旨を力說し、幣原首相代理が政黨を侮辱するが如き言辭を弄したとのことに對しては絶對にかゝる事なしと答辯し、政府は强硬なる態度を以て臨むに方針を決した

擧黨一致して首相代理を支持
「政黨入りは墮落」の辯明
◇……幣原首相代理主催の政府、與黨幹部懇談會

【東京電報】休會明議會に臨むに當り、政府並に與黨幹部懇談會は幣原首相代理主催の下に十八日午後九時半から首相官邸に開かれた　政府側より幣原首相代理並に安達內相以下黨出身閣僚、鈴木幹長、川崎法制局長官、與黨側より森田院內外總務、富田幹事長、各部會長等出席、晚餐を共にした後幣原首相代理より

今回私が引續き臨時首相代理として休會明議會に臨むことになつたについては特に諸君の援助を求めて置きたい、去る十一月濱口總理に面會の節、總理から『自分は必ず議會中に出席し得る確信をもつてゐるが、休會明に直に出席することは困難かと思ふから、之が善後策につき手腕の考を質したところ、引續き君を煩はすの外なしとの結論に達したので、是非引受けて貰ひたい』との話があつた、これに對し私は『勿論總理の代理の器ではないが現前の問題として已むなき事』と考へ、決然お引受けしたのである、一旦引受けた以上私は微力を傾注して最善を盡すつもりであるが、希くば諸君におかれても私の立場を諒とせられ一致結束して濱口內閣のため又幣原案のため盡力を切望する次第である

と挨拶し右に對し森田院內筆頭總務から

『黨の總務會に於ても幣原首相代理を極力援助することに決つたから何等のお懸念なく國務に努力されたい、もとより吾々は一致結束して御援助申上げるつもりである』

と答へ次いで牧山總務から

幣原代理は曾て政黨に入黨する程墮落してゐない云々の說を述べられたと傳へられてゐる。又此の風說を根據にして政友會の幹部會で島田君が攻擊を加へてゐるが、果して左樣な意見を述べられたことであるか、本夕は幸ひ內輪同志であるから忌憚なきお意見を承りたい

と述べこれに對し幣原首相代理は

左樣なことが如何なる譯で新聞に報道されたのかと自分は不思議に思つてゐる。のみならず自分は政黨に相當の理解を持つてゐる積りだから左樣なことは全く述べた覺えがない、只然し自分が政黨に入黨しないのは國家に盡す本分が別にあるやうに思つてゐるからである

と說明し種々意見を交換し、最後に森田總務から政府及び黨の意向は大體判明したから議會における機宜の措置は總て院內役員に一任されたしと提議し、それに決して和氣藹々裡に十時散會した

懇談會前に政府側の打合

【東京電報】十八日の閣僚與黨幹部懇談會に臨むに先立ち安達、江木以下黨出身閣僚並に幣原首相代理、安保海相は午後四時首相官邸に會合し懇談會に臨むべき政府としての打合をなした

◇……太田、塚本兩氏親任官記傳達式

石塚臺灣總督の辭任に伴ひ太田關東長官を臺灣總督に塚本清治氏を關東長官に起用する件は十六日の閣議において決定したので、幣原首相代理は直ちに葉山御用邸に伺候、御裁可を仰ぎ十六日午後六時首相官邸において幣原首相代理より太田、塚本兩氏に對しそれぞれ官記の傳達式を行つた(寫眞は首相官邸を辭する三氏右より太田新臺灣總督、戶田內閣書記官、幣原首相代理、塚本新關東長官)

今期議會と政府提出法案
電話民營案も法案のみ提出

【東京電報】別項政府與黨幹部の對議會策懇談會席上、出席閣僚が今期議會に提出すべく言明せる法律案は左の通りである、なほ最も問題の勞働組合法、選擧法改正法律案、電信電話民營案、製鐵合同に關する諸法案について特に諒解を得、更に閣議を經たる上提案するとの事である

內務省　勞働組合法、選擧法中改正法律案、衞生組合法、國立公園法、市町村制中改正法律案

大藏省　新營租法案、その他諸種の減稅法案、不動產證券化の方法としての勸業銀行法中改正法律案、農工銀行法中改正法律案、拓殖銀行法中改正法律案、失業救濟として道路公債法、鐵道公債法、樺太事業公債法、中小工業の金融機關改善方策として貯蓄銀行法中改正案、無盡業法中改正案

農林省　小作法案、米穀法中改正法律案、米穀特別會計法中改正法律案、蠶絲業法中改正法律案、耕地整理法中改正法律案

鐵道省　自動車事業法案、私設鐵道補助法中改正法律案

遞信省　電氣事業法中改正法律案、簡易保險法中改正法律案、電信電話株式會社法案

商工省　企業統制法案、工業組合法案、輸出業組合法案、製鐵合同に關する諸法案

國際聯盟が支那に一億圓借款斡旋
宋財政部長の急遽歸京の原因

【天津十八日發電】宋財政部長は南京からの急電により十七日夜歸京した、右につき傳へられる所では兼て國民政府から支那財政救濟につき調査を依頼されてゐた國際聯盟では支那を財政的に救濟するは世界貿易振興上有益なりとし、調査の結果によつては一億兩見當の大借款を斡旋せんとする目的で聯盟財政經濟委員長ソルター氏を支那に派遣する旨國民政府に通告して來たので、右につき打合のため急遽歸京したものであると言はれてゐる

和戰兩樣の陣で野黨と對峙する
院內總務會申合せ

【東京電報】民政黨の院內總務一同は十八日閣僚、與黨幹部懇談會に先立ち午後二時首相官邸に會合し、對議會策につき左の件を決定し、懇談會席上、その承認を求めた

一、政友會側は臨時首相代理問題につき施政方針演說前或は後にて質問をなす旨傳へられるを以て、これに對しては和戰兩樣の準備をなし機宜の措置を決す

一、政府との連絡係は森田、山道兩院內總務を當て、與黨議員提出法案整理は八並、原(夫)兩院內總務が當る

◇……宣言起草委員は頗る强硬

なほ午後四時より宣言決議起草委員たる武內、櫻井、中野、增田、田の五氏は同所にて安達內相外黨出身閣僚と會見し、宣言に掲ぐべき重要政策につき所管大臣の意向を徵した上宣言書原案を決定したが右院內總務會合では前の申合せと異り、休會明議會劈頭提出を豫想せらるゝ尾崎行雄氏の休會決議案或は政友會の緊急質問は一蹴して進むべきであるとの意見に大體一致した

安保海相首相代理訪問
軍縮問題につき答辯打合せ

【東京電報】安保海相は議會にて問題となるべき軍縮問題につき十九日朝十時首相官邸に幣原首相代理を訪ひ、右答辯につき打合せた

研究會緊急總會
けふ午後三時から各會派も夫々會合

【東京電報】貴族院の大勢を支配する研究會が十九日午後三時から緊急總會を開く外、各會派もそれぞれ議會に臨む最後的打合せを開くが、野黨系の攻擊陣を見るに首相代理問題に就ては濱口首相の恢復に相當同情してゐる際とて、衆議院における論戰の推移を見た上で何等か對策を講ずることゝし、公正會の池田長康男の緊急質問の程度に止めて深入りせず、霧社事件に對しては川村前總督を喚起せしめ政府難詰の第一彈を放つ筈で拓相の答辯如何では公正會、研究會方面よりも緊急質問出づるものと豫想される、更に豫算問題では歲入不當過大見積につき三井清一郞、長岡隆一郞氏等が藏相に肉薄し猛烈な附帶決議を附して攻めんとしてをり、更に財界決議案、外交緊急彈の決議案等も矢繼早やに上提せしめん作戰の如くである

貴院諒解運動は幾分手遲れ
研究、交友態度强く茲でも相當の波瀾か

【東京電報】休會明け議會再開切迫と共に、貴族院の形勢漸次惡化し、反政府系も活躍してゐるので政府は渡邊、江木兩相、川崎法制局長官、鈴木書記官長、太田臺灣總督、塚本關東長官をそれぞれ研究、公正その他各派間に諒解運動をさせてゐるが諒解運動の眼目となるは、研究會でこれに政友系の交友俱樂部を加へれば優に過半數を制することが出來るので、研究會が何れに傾くかは最も重大問題であるため政府は研究會には最も力を注ぎ運動を盛にしてゐるが、政府の運動はすでに手遲れの形で徹底せぬのみならず、研究會の現狀は政友會に好意を有する前田利定子、小笠原長幹伯の勢力が伸びてゐるので反政府空氣が釀成され休會明けの貴族院は相當面白い場面を見せるべく、研究會の一部が計畫しつゝある財界決議案や外交軟弱警告、歲入見積過大等に對する附帶決議等の問題漸次具體化して行くことゝなるであらうと見られてゐる

臺灣警務局長
けふの閣議で決定發表する

【東京電報】今十九日の持廻閣議で左の通り決定發表さるゝ事となつた

任臺灣總督府警務局長(二等)　佐賀縣知事　井上英

任高雄州知事(二等)　高雄州知事　太田吾一

高橋總務長官葉山に伺候

【東京電報】高橋臺灣總務長官は十八日午後葉山御用邸に伺候就任御禮言上をなし、即日歸京した

張學良氏飛行機で歸奉

【奉天十八日發電】張學良氏は十八日午後二時飛行機で歸奉した

廿二日の議會再開は劈頭から大波瀾か
◇……如何なる手段に訴へても
政友會は緊急動議の成立期待

【東京電報】政友會は議會再開も後二日に迫つたので幹部は異常の緊張を以て種々作戰を凝らし、十八日は日曜にも拘らず終日幹部の會合を見、十九日は午後一時より黨大會を開き出陣の勢揃ひを爲すことゝなつたが、二十二日の議會劈頭幣原首相代理の施政方針演說前に緊急動議を提出し、その一番に樋山一郞氏、次いで牧野良三氏を立て、如何なる手段に訴へても此の動議の成立を期し、首相代理問題につき猛烈なる質問を試みることゝなつた、故に二十二日の議場は政府の出樣如何に依つては一大波瀾を惹起し、議場は混亂に陷り、休憩に次ぐ休憩を以てし、遂に幣原首相代理の施政方針演說は二十二日は不可能に終はりはせぬかと見られてゐる

府官民合同奉祝式
紀元節をトし朝鮮神宮にて

京城府では來る二月十一日の紀元節をトし恒例による官民合同の奉祝式を左記により朝鮮神宮廣場において擧行すべく府內各方面に對し參加方をそれぞれ通牒した

日時＝二月十一日午後一時(雨天不拘)

式場＝朝鮮神宮廣場

式次第＝

イ、參列者は當日午後零時三十分迄に式場所定の位置に整列のこと

ロ、一同氣を付け(喇叭)

ハ、禮拜

ニ、神宮拜禮

ホ、國歌『君が代』合唱三回

ヘ、奉祝文朗讀、司會者(府尹)

ト、萬歲三唱(府尹發聲)

チ、休め(喇叭)

退散

學良氏招電で莫德惠氏南下
當分湯崗子溫泉で保養

【ハルビン十八日發電】出發を延期してゐた露支會議支那全權莫德惠氏は、張學良氏の招電に依り十八日午後十時四十五分發南下、同氏は對露會議の上當分湯崗子溫泉で保養すると

首相代理と藏相演說草案內奏
自動車に同乘して葉山御用邸に伺候

【東京電報】幣原首相代理、井上藏相は十九日午前十一時自動車に同乘葉山に赴き、午後一時卅分御用邸に伺候 天皇陛下に拜謁仰付られ來る廿二日休會明け議會劈頭なすべき施政方針演說の內容および外務大臣としての外交演說の內容を上奏し、諸般の政務を伏奏種々御下問に奉答、終つて井上藏相は財政演說の草案を捧呈して御前を退下、兩相は 皇后陛下並に兩內親王殿下の御機嫌を伺ひ奉りて退下、即日歸京した

太田新臺灣總督各宮家に伺候
廿四日東京發赴任直ちに取つて返す

【東京電報】太田新臺灣總督は十八日午後各宮邸に伺候し、就任御禮を言上するところあつた。しかして太田總督は霧社事件等の善後措置その他種々重要問題があるので二十四日東京發赴任することゝなつたが、議會關係もあるので濟み次第上京の豫定で高橋總務長官は今月末赴任の筈である

朝鮮政情の伏奏方を請ふ
兒玉政務總監一木宮相訪問

【東京電報】兒玉政務總監は十九日朝十時半宮內省に一木宮相を訪ひ、朝鮮總督府管下の政情の伏奏方を請ふた上要談一時間にして十一時半退出した

兒玉政務總監東京着
山縣秘書官同道

【東京支局發】議會出席のため兒玉政務總監は山縣秘書官を從へ東上の途にあつたが、途中神戶に一泊十八日午後九時廿分東京驛着、官民多數の出迎へをうけ直ちに牛込の自宅に入つた

拓相以下相合して霧社對策協議
『大臣に責任なし』の一本槍で進むに決定

【東京電報】十八日午前九時より拓相官邸にて松田拓相、太田新臺灣總督、高橋新總務長官、小坂、堀切兩拓務次官會合し霧社事件が貴衆兩院の大問題化せんとする形勢に鑑みその對策を協議した、即ち石塚總督以下を辭任せしめた事は却つて霧社事件の重大性を裏書するやうな形となり、貴族院では拓相の責任を問はんとする形勢あるが、これに對しては霧社事件に關する一切の責任は拓相にあるも直接指揮してゐるものでなく、總督府の政務は一切總督が當つてゐる故、その責任は總督が負ふべきものなりとの一本槍を以て答ふるに決したもの〻如くである、なほ會議半より石井拓務局長をも招致し霧社事件の責任を決する上について種々聽取するところあつた

御警衞の任を忘れた內相彈劾決議案
政友會から提出か

【東京電報】政友會では安達內相が昨年十一月濱口首相遭難に際し當時岡山にて 陛下御警衞の任に當つたに拘らず急遽歸京したるを不謹愼なりとし、內相彈劾の決議案を提出すべしとの意見が有力である、即ち政友會では左の如く言つてゐる

安達內相は岡山御駐蹕の 天皇陛下御警衞の任にあつたが、首相兇變に遭ふや臨時首相代理問題が自己の政治的生命に重大關係ありとして、齋藤政務次官一人を殘して田中文相、丸山警視總監と共に歸京したが、陛下御警衞の大任にある安達內相がその重大任務を放擲し自己の政治運動に狂奔した行動は不謹愼極まるものである

本問題は當時貴族院方面に重視されてゐたから、若し我が黨が右彈劾案を提出するならば貴族院方面にても重大問題化するであらうと見てゐる

食糧品官營露政府が開設
品質は良いが値段は高い

【ハルビン十九日發電】モスコーにおける物資缺乏說は從來有力に傳へられてきたが、モスコーよりの來報によれば勞農獨裁官スターリン氏の指令により、今回モスコー市內に官營賣店が開設された、從來食料品其他の日用品は一定量に限り消費組合で販賣されてゐたが新設賣店では無制限に販賣するといふので市民も當初は大喜びの態であつたが、値段が消費組合より遙に高いので不平を鳴らしてゐる。新賣店における食糧品の値段はハム一キロ二十留、ソウセエヂ十二留より十六留、鷄一羽十留、七面鳥一羽八留、チース廿留、茶二十留、リンゴ四キロ三留半で官營賣店の特徵は値段は高いが品物が豐富でしかも無制限に賣る點で俸給生活者は月給を前借してまでも食糧品の購入に努むるものが多いとの事である、政府が新に賣店を開設した目的は一面個人商店を驅逐し、他面國庫收入の增加を圖るためだと傳へられてゐる

小包の檢査取締り嚴重

每年結氷期には滿洲方面から鴨綠江を越えて物品の密輸入を企てる者がありこの密輸入品を國境地方の郵便局所から小包郵便にて各地に發送する向もある模樣であるので遞信局ではこれ等密輸入品を取締るため小包郵便の內容檢査を嚴重にし徹底的にこれを防遏する由である

中樞院參議

【東京電報】十九日左の如く仰せ付らる

中樞院參議被仰付　勅任官を以て待遇せらる　正四位勳三等　李軫鎬

……會……

神宮參拜(十八日)▲總數七二三人▲內譯內地人七〇五人▲朝鮮人一八人▲前年度二三二八人

全鮮印刷組合總會　廿四日午後四時から旭町白水において總會を開き昭和五年中の會務報告、收支決算報告、昭和六年度豫算審議、役員改選を行ひ、了つて新年宴會を開催する筈

朝鮮獵友會　では廿二日午後六時から南山町松葉亭において新年宴會を催し席上本年度獵の初獵大物退治の交換及び懇話會を開催する

……人……

◇鹿野宏氏(新任全南內務部長)十八日夜十時三十分發列車にて赴任

◇安永新任平北警察部長　十九日朝九時五十分發列車で赴任

◇岸形友助氏(大邱公立中學校長)十八日夕入城朝鮮ホテル▲風早清馬氏(大田公立中學校長)同上▲白井規一氏(元山公立中學校長)同上

◇杉下長次郞氏(湖南實業家)同上▲篠崎新氏(朝鮮實業家)同上▲宇野重氏(咸北吉州實業家)同上

◇美座流石氏(總督府事務官)十八日朝釜山より入城朝鮮ホテルへ▲佐伯顯氏(平北內務部長)同上▲伊藤將喜氏(平北道警務部長)同上▲松下芳三郞氏(全北內務部長)同上▲桝山義雄氏(平壤土木出張所長)十九日朝入城同上

◇松田鶴次郞氏(咸南產業技師)十九日朝入城山本旅館▲劉河楨氏(同理事官)同上▲西野猪作氏(釜山實業家)同上▲賀本晋松氏(林業漁業部長)同上

◇山澤和三郞氏(專賣局製造課長)洋行に決定せる同氏は一月廿九日午前十時發で東京に引揚げ、準備を整へ愈新潟に廻り二月廿六日神戶發郵船箱根丸(歐洲航路)マルセーユに着し、同所を振り出しに歐米各國を視察し本年十二月初めに歸朝の豫定

◇米山喜源太氏(湖南實業家)十八日夕入城不知火旅館

◇鮎澤富發氏外四氏(無盡協會代表)十九日挨拶のため本社來訪

◇大塚讓太郞氏(前日本生命朝鮮支店長)退任挨拶のため十九日本社來訪

◇森本兵治氏(日本生命朝鮮支店長)新任挨拶のため同上

◇美濃部俊吉氏夫人逝去　元鮮銀總裁美濃部俊吉氏夫人朝子氏(五三)は十九日午前二時腦溢血にて芝の自邸にて逝去した

◇大澤西大門小學校々長嚴父　大澤京正氏は十八日午前三時逝去十九日午後四時より大和町西本寺において葬儀執行

航空往來 (十九日出發)

下り▲稻垣基一氏(平壤へ)(十九日到着)

上り▲小畑義雄氏(大邱より)▲由井濱楯平氏(同上)▲王園氏同

あすの天氣 (20)

低氣壓は遼河附近にあつて東進してゐる、高氣壓は南支那から西鮮及び本邦に擴がり北鮮も氣壓がやゝ高い、全鮮一般に天氣よく明日は昨日より稍高く次第に晴勝となるがあたゝかい

豫報　晴一時曇

東雲小唄　四面にあり

四六判 二百頁
繪入 別冊附錄
出產から入學までの育兒法

主婦之友 二月號 をお求めの方へは
無料贈呈の別冊附錄!!
(定價は平常通りの五十錢です!!)

▲空前の大好評を博した新年號よりも、更に一段と努力して作つた二月號がいよいよ出來上りました。
▲二月號の「主婦之友」は「お產と育兒の相談號」です。姙娠中の奧さん方にも、育兒中のお母さま方にも、これほど力强い相談相手はありませぬ。あつちからもこつちからも、それはそれは大評判であります。
▲尙ほその上に、又々素晴しい別冊附錄を添へました。定價は平常通りの五拾錢で、二百頁の「出產から入學までの育兒法」が附きました。今度もビックリなさる程の大勉强です。

文部省から認定の理想的の育兒法

▲おギアアとあげた產聲のその時から、小學校へ入學するまでの愛兒の育て方を何から何まで實際的に書き記した、生ける育兒法です。文部省から特に「認定」された理想的の育兒書に、更に可愛い插入の說明を加へて出來上りました。
▲四六判二百頁の別冊附錄を添へて、定價は平常通りの五拾錢です。どこの家庭にも、これだけはぜひ必要な育兒書だけに、今からとても大人氣です。賣切れぬうち至急にお求めくださいませ。

主婦之友社　東京神田駿河臺(振替一八〇番)
廿四日發賣
(附錄と二冊で)五十錢(送料五錢)
今の內に……御近所の書店へ御申込みを

荏原署の高等刑事を ネクタイで絞殺
下宿の二階で洋服姿のまゝで
犯人は左傾朝鮮人

【東京十九日發電】十八日午後八時半頃市外荏原町戸越一三七〇田賀方二階に洋服姿の三十歳位の男がネクタイで絞殺されてゐるのを折柄歸宅した同家二階止宿中の朝鮮人金昌明と金明南人が發見大騷ぎとなり荏原署員出張の結果右は荏原署高等刑事小澤邦吉と判明した、同二階には前記二名の外朝鮮人劉宗成(二九)劉[illegible]の兩名がおり劉兩名は兇行後姿を消してゐるのでこの兩名の仕業と見られ嚴探中である、犯人と目される劉宗成は無産社新聞の關係者で内地人左傾分子と連絡あり朝鮮獨立を叫んでゐた極左分子で注意人物なるため當日も小澤刑事は警察に同家を訪ねその態勢等は何等か秘密を突込まれんとしたため遂に小澤刑事を絞殺するに至つたものらしい

貨車二輛小破したが乘客中の金春吉(二九)咸昌郡(二八)他一名打撲傷車掌平野榮三、機關方石丸國春助手原田清が輕傷を負つた、その爲九〇一列車は一時間遲延したが原因その他取調べ中

刑事殺し犯人
共産黨にも關係
咸南生れの青年

【東京十九日發電】荏原署巡査殺しの共犯の一人と目される劉[illegible](三)は朝鮮咸鏡南道永興郡長興面草十里一〇二の生れで郷里には親と妹とがあり同人は十七歳まで郷里の義塾院といふ中學程度の學校に通つて居たが昭和四年六月上京し苦學納豆賣をして苦學してゐた その傍ら同人は朝鮮人解放運動に狂奔し無産者新聞、無産者新聞等に關係し常に同志にこの新聞配布の役を受持つてゐた朝鮮人である、共産黨にも關係し戸越支部長として働き昨年の日韓併合記念日には荏原署に檢束され二週間の留置處分をうけた事があり小澤巡査が同家を訪問したのもこれ等の關係から動静調査に赴いたものらしく或は重大事件發覺を恐れて小澤巡査を絞殺逃走したものではないかと想像され捜査本部では活動を續けてゐるがすでに高飛びした模様である

哈市遊覽飛行

【ハルビン十七日發電】奉天に創立される米支航空公司は解氷期をまつてハルビン遊覽飛行を行ふこととなつた、料金は十五分間十元であるこの計畫は市民の非常な興味を唆つてゐる

機關車の横腹に衝突
客車も大破し
乘客は數名輕傷

十八日午後六時四十二分咸鏡線咸興驛へ第五〇一列車が定時に到着給水のため機關車のみ切離し給水驛に入らんとした際第五五四列車が入換し來り同列車の機關車の横腹に衝突機關車は大破し二等客車二輛大破

氷の漢江——撮

十三回全鮮かるた大會終る
嫩會二たび連勝す
前田(漣)齋藤(嫩)の一騎打で
新鋭の齋藤優勝す

夜を徹して續行された本社主催のかるた戰は昨夕和氣靄々の裡りであるが、昨午後三時四十分からいよ〳〵第六回戰(準決勝)に入りA組前田(漣)對足立(嫩)、B組齋藤(嫩)對山田(あらゝぎ)にて開始された

A組は前田の持札『山川』へ加へられた足立得意の拔打に闘志百パーセントの兩雄の火蓋は切られ、力戰美技續出の中にも足立稍か押され氣味となり持札四時十五分前田十九、足立二十二四時三十五分 前田廿九、足立二十九の比率にて一進一退であつたが時に乘じた前田の鋭鋒に持札前田一、足立八にて足立御手付き、惜しや嫩連勝の一角は遂にこゝに挫れた

勝 前田(漣) 負 足立(嫩)(審判=原君、井本君)

B組は最初山田の御手付きの虚に附け入りたる齋藤の奇襲見事に奏効し、流石の『あらゝぎ』の御大山田をして遂に沈黙の餘儀なきに至らしめ、十枚違ひの比率のまゝ進行、これも最後山田の御手付きにて遂にA組の場合におけると同様の結果となる

勝 齋藤(嫩) 負 山田(あらゝぎ)(審判 永瀬君、門田見君)

▽上田委員長評 は全く別人の感があるほどに振はなかつたことは山田君のため悲しき

優勝戰

午後六時三十分、前田(漣)對齋藤(嫩)井本、美島兩君の審判にて晴れの第七回(優勝戰)に全會息づまるが如き緊張裡の中に本年度全鮮かるた界を飾る優勝旗は何れの手に歸せんとするか最後の幕として龍攘虎搏を偲ばせ最も華かにして壯烈なるべき戰は切つて落された

前田兩君の戰は初め何れも固くなつたためか一二の失策はあつたが互に白熱戰、六時五十分の持札前田十九、齋藤十九のセームなつたが、俄然攻勢に出た齋藤の『住みの江』『かさゝぎ』などの敵陣一段目への水もらさぬ鮮かな突手振りに反し前田何うした譯か頭と振はず七時十分兩君持札(以下前者前田後者齋藤)十九對十一の比率を示すに至り、前田君の『月見れば』『久方』『世の中よ』等における早技、調子を感歎せしめた鮮麗無類の『渡り』の逆襲奇手も時に利あらず、七時二十分十五對十一、七時三十分十九對六、七時半十三對三より遂に齋藤持札『有馬山』一枚となり、前田持札は十四に増し、それより持札『やすらはで』『世の中は』『長からむ』を續けざまに飛ばし熱鬪譜く努めたが七時四十分、今こそと『[illegible]』にて遂に齋藤の手に榮譽の優勝旗は落ちた

◇委員長評=第三回戰の門田君と本君、齋藤(嫩)對文君(敵)、(漣)の取組で、最初から文字通り拔きつ拔かれつ、五格的に一枚、枚前から『守切り』にその優勢は其手な何れ劣らぬ兩君の戰振りこそは本日の競技戰中の白眉ともいふべきであらう

賞品授與式

かくて榮冠は嫩會の頭上に輝き、榮ゆある優勝旗がなびいた、試合終つて細田東來部主事より各入賞者に賞品の授與式があり、午後八時散會したが、嫩會は今回で三年連勝したもので、本大會開始以來のことである、入賞者左の如し

男子部かるた優勝者
左から前田(漣)齋藤(嫩)上田(朗吟者)山田(あらゝぎ)

入賞者

一等 齋藤賢治(嫩)
二等 前田正三(漣)
三等 山田勝二(あらゝぎ)
四等 足立勝敬(嫩)
五等 西崎五郎(漣)
六等 秋山駒夫(嫩)
七等 川島朝三(秋風)
八等 美島政市(秋風)
九等 多々良宗一(漣)
十等 安田寛之(千早)
十一等 門田見耕作(漣)
十二等 小川克巳(小倉山)
十三等 石本領一(嫩)
十四等 永瀬精(漣)
十五等 田中道得(あかつき)
十六等 池田源一(漣)

千五百の群衆 知事宅に押寄す
電燈料値下運動で
岩手縣民大會の流れ

【盛岡十八日發電】盛岡電燈會社に對する電燈料値下要求問題に關し電燈料値下期成同盟主催にて十七日夜盛岡市縣公會堂に縣民大會が開かれ大いに氣勢を擧げたが最後に大衆黨の泉國三郎氏が『只管は實行あるのみ』と絶叫するや熱狂した約一千五百名の聴衆は午後十時頃雪崩を打つて泉氏を先頭に電燈會社に押掛け驅けつけた警官の解散命令をきかず革命歌を合唱しつゝ遂に會社に迫つたが警官隊に遮られたので群衆は方向を轉じ盛岡電燈系なる盛岡銀行の坂水專務一戸常務の邸宅に殺倒し雪つぶてを邸内に投げ込み戸障子硝子等を破壞し電燈料値下運動萬歳を叫び、今度知事官舍に向ふべく見物の群衆も加はつて内丸方面に向つたが警官隊に遮られ官舍前にて同盟萬歳を叫んだのみで漸く十二時近く散會した、盛岡署では十八日午前十時首謀者泉氏その他を檢擧取調べ中である

今場所限りで
横綱宮城山の引退

【東京電報】不振を續けてゐた東方横綱宮城山は今場所限り引退する事となつた

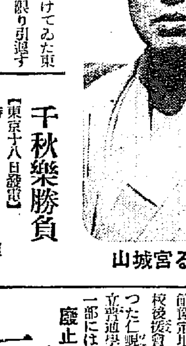
引退する宮城山

西方優勝
優勝額は玉錦

【東京十九日發電】大相撲は西軍奮戰の甲斐あり一二一對一〇一即ち十二點の差にて西方優勝し、優勝旗は大關大の里に授與され旗手玄龍を先頭に西方各部屋を廻つた又優勝額は本場所最優勝力士玉錦に授與された、なほ全勝力士は幕内、十兩にはなく、三段目に山、浦の花、二段目光が全勝して優勝カップを授與された

千秋樂勝負
【東京十八日發電】

勝	決り手	負
池田川	つり出し	銚子灘
高の花	つき放し	吉野山
常磐野	つり出し	若瀬川
賀川	すくひ投げ	駒錦
出羽嶽	こて投げ	星甲
古賀浦	つり出し	外ヶ濱
沖ツ海	すくひ投げ	肥州山
雷ヶ峰	つり出し	大島
劍岳	つり出し	常陸島
幡瀬川	つき放し	和歌島
新海	つり出し	綾浪
若葉山	よりたおし	伊勢濱
信夫山	上手投げ	太郎山
玉碇	おしきり	眞鶴
山錦	ひきおとし	錦岩
錦洋	おしきり	藤の里
清水川	上手投げ	綾櫻
朝汐	押たおし	天龍
玉錦	寄りたおし	武藏山
能代潟	掬出し	常陸岩
宮城山	腰くだけ	大の里

打出五時四十分

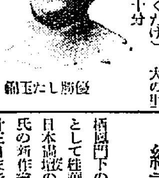
優勝した玉錦

府と學校が 土地の奪ひ合ひ
國技豫定地跡を

獎忠壇公園内に建設される豫定だつた國技館が、行きなやみのため許可期限を經過して、遂に**公園内の** 土地無償貸與を取消されるに至つたので、京城府では公園整備のために該地を府に無償讓渡されたき旨本府に申請してゐたが、これを傳へ聞いた仁峴公立普通學校の後援會では、元國技館**豫定地を** 該校の建築豫定地に貰ひ受けたいとの運動をおこし本府に運動する事となり、府と仁峴校後援會が二つ巴の奪ひ合ひとなつた仁峴普校は櫻井町にあり、公立普通學校中最も貧乏な學校で、一部には**廢止説も** ある位なので、同校後援會では、獎忠壇公園内の該地を讓り受けて、こゝに堂々たる校舍を新築する計畫であり、學校評議員を動かして積極的に運動する事となつたので、十七日府評議員梁在旭、張憲植氏は**安藤府尹** を訪問し、種々懇談することゝなつた、何をいつても該地は國有地であり、本府の意向も考へねばならぬので猶今後の協議にまつ事となつたが、仁峴校の建築地ともなれば、獎忠壇公園を控へた理想的な學校ができる譯である

咸興の火事

【咸興特電】十九日午前一時咸興府有樂町雜貨商崔長昌方から出火

德岡神泉氏 繪畫展
三越で開催

栖鳳門下の秀才として帝展特選組として推選[illegible]と相ならび日本畫壇の少壯中堅作家德岡神泉氏の新作繪畫展覽會は十九日から廿三日までの四日間三越五階ギャラリーで開催される。賛助出品として栖鳳、關雪、印象等一流大家の名作をあはせて展覽、盛會を豫想されてゐる

延滯七戸におよんだ

馬を叩いて 科料

府内崇仁面新里四四、金斌模方車輓業鄭東植は十七日午後三時五十分崇仁洞東關交番前を馬車に米五斗俵(重量四百貫位)を満載し馬が重さに耐えかねてこの寒さに全身ビッショリ汗かきつゝ喘いでゐるのを鞭うちつゝ通行するのを同交番巡査が現認し直ちに荷車取締規則第六條違反の廉でお目玉を喰はせ科料一圓五十錢に處したが今後かゝる動物虐待行爲はビシ〳〵取締ると

廿日正午までに 日本附近に地震
ハンガリーの地震學者 ハ教授の豫言發表

【ブダペスト十八日發電】ハンガリーの著名なる地震學者マルチン・ハシコー教授は十九日正午から廿日正午迄の間に恐らく日本附近に相當大きな地震があるだらうとの豫言を發表した、同教授は今日まで地震豫言者として可成り成功してゐるので今回の豫言も少からず一般の注意を喚起してゐる

昭和六年春場所星取表 (○勝●負)

東方(九五)

日	宮城	玉錦	朝潮	清水	錦洋	眞鶴	若葉	幡瀬	太郎	劍岳	綾浪	雷峰	神海	古賀	賀川	若瀬	吉野	鏡岩	星甲	能代
十一	○	○	○	○	○	●	○	○	●	○	●	○	○	○	○	●	●	●	●	○
十	○	○	●	●	○	●	●	●	○	●	●	●	●	○	●	●	○	○	●	●
九	●	●	○	○	●	●	○	○	●	●	●	○	●	●	●	●	○	○	●	●
八	●	○	○	●	○	○	●	○	○	●	●	●	●	●	●	○	○	○	や	○
七	○	○	○	●	○	●	●	○	○	●	○	●	○	○	○	●	○	○	や	○
六	○	○	○	●	○	●	○	○	○	○	●	●	○	●	●	○	○	○	や	●
五	○	○	●	○	●	○	●	●	●	●	●	●	●	○	●	●	○	○	や	○
四	●	●	○	●	●	●	○	○	●	○	●	や	●	●	●	●	○	○	や	●
三	●	○	○	●	○	●	●	●	●	●	●	や	●	●	○	○	●	●	や	○
二	●	○	○	○	●	○	●	○	●	●	○	や	○	○	●	○	●	○	や	●
一	●	○	○	○	●	●	●	○	●	●	●	や	●	○	○	○	●	○	や	○

西方(一二一)

日	大里	天龍	武藏	山錦	信夫	新海	和歌	綾櫻	玉碇	藤里	常島	肥州	出羽	伊勢	外濱	駒錦	銚子	大島	常盤	常岩
十一	●	●	●	○	○	○	●	●	○	●	●	●	○	●	●	●	●	●	○	●
十	●	○	○	●	●	○	●	○	○	○	○	●	○	○	○	○	○	○	●	●
九	○	○	●	●	●	○	○	○	○	●	○	○	○	○	○	●	●	○	○	○
八	○	●	○	●	●	●	○	●	●	●	○	○	○	●	○	●	○	●	○	●
七	●	○	●	○	○	●	○	●	●	●	●	●	●	○	●	●	●	○	○	●
六	●	○	○	●	●	●	●	●	○	●	○	○	●	●	○	●	○	○	●	○
五	○	○	○	●	●	●	●	○	○	●	○	●	○	○	●	●	●	○	○	○
四	○	●	○	○	○	●	○	○	○	○	●	○	○	○	●	●	●	●	○	●
三	○	○	○	●	○	●	●	○	○	●	●	○	○	○	●	○	○	●	○	○
二	●	○	○	○	●	○	○	○	●	●	○	●	●	●	○	●	○	●	○	●
一	○	○	●	○	○	●	●	●	●	○	●	●	○	○	○	●	○	●	●	○

三人組の强盜
拳銃と現金を强奪
一人は直に逮捕さる

【木浦電報】[illegible]十九日午前三時半頃全南靈光郡靈光面武靈里吉澤卓方に三人組強盜侵入、就寢中の夫婦を梃棒で殴り枕元にあつたモーゼル九連發ピストルと箪笥の中の現金三百圓を强奪逃走したが、ピストルをぬすんだ犯人(二十二歳位)は間もなく警察に逮捕された、後の一人は目下嚴探中、遠からず逮捕される見込みである

鎭南浦の火事
損害四萬圓

【鎭南浦特電】十七日午後九時頃鎭南浦龍井町有田自轉車屋から失火し、有田商店、第一文具店、平井印刷所に木村燃油屋の倉庫三棟を全燒し、その他池田藥店を半燒、上午後十二時鎭火した。損害四萬圓余に達し原因取調べ中であるが失火らしく、なほ同所は府内目貫きの場所とて大混亂を呈した。消火と同時に消防隊の出動迅速に[illegible]は風もなかつたので早くも消しとめ得たのは不幸中の幸であつた、なほ失火の原因は煙草の過失によるものと判明

キング〃大奮發

新年號で驚くべき大部數を賣盡したキングは、いよ〳〵大飛躍、二月號に又々別冊附錄トテモ面白い『一笑ひの種話』を添へ大評判!

暖いやうでも平年通り

最近は暖く——十日來の嚴寒直後のこととて小春日和の様に感じられるが、それでも寒さは平年なみで最低温度十八日は零下十度、十九日は零下八度六、平壤は零下十二度内外に上騰する。高氣壓は揚子江を中心に朝鮮方面まで擴り、小高氣壓は滿洲方面に頭をもたげ氣温配置は安定してゐるからこゝ二、三日は急に寒くなる模様もない

全日本氷上大會(第一日)

【上諏訪十八日發電】全日本スケート選手權大會第一日十八日はホッケーは午前九時半からスピードは同九時五十五分から舉行共にコンデイションよく觀客も多數あつた

◇ホッケー
滿洲醫大對日光製錬は二—一、〇—〇、一—一にて滿洲勝つ

◇スピード五百米
一着 大澤(安東) 四十八秒六
二着 渭留(諏訪) 五十秒八
三着 高間政(諏訪) 五十一秒
四着 岩木(奉天) 五十一秒六

麻雀購入に就て

麻雀牌の購入は製作の良否鑑別に[illegible]苦心されつゝあるが京城黄金町[illegible]

◇五千米
一着 渭留(諏訪) 九分三十二秒五分の一
二着 行田(諏訪) 九分三十四秒
三着 大澤(安東) 九分三十四秒二分の一
四着 小池(滿洲) 九分三十六秒二分の一
(以上何れも日本新記錄)

何大會紅一點奉天高女の井上弘子は獨走にて五百米を五十八秒八ですべつたが同嬢の所有記錄五十六秒より二秒八遲かつた

◇アイスホッケー
上諏訪協會對諏訪中〇—〇、一—一、一—一同點で再試合したが上諏訪〇—〇、〇—一、一—一諏訪中にて遂に抽籤の結果上諏訪の勝と決まるペンギン對慶應はペンギンの棄權で慶應勝ち稻門倶樂部對白鳥倶樂部は十三對〇にて稻門勝つ滿洲醫大對東京帝大は帝大棄權滿洲勝つ

早大優勝す
全日本學生スキー大會

【飯山十八日發電】全日本學生スキー大會は十七八兩日飯山で長距離競走離ジャンプに亘り各校覇を爭つた結果早大は三九、五を得て優勝秩父宮盃を二年續けて獲得した、各校得點は早大三九、五明大三三、五北大一六、法政一五、[illegible]三、日大二點等である

コロムビア ニュープロセス レコード
三月新譜

歌舞伎劇 邦樂傑作集第五輯(アルバム入)音盤八枚 假名手本忠臣藏
大序(鶴ヶ岡八幡宮の場) 三段目(足利館殿中の場) 五段目(山崎街道の場) 六段目(與市兵衛内の場) 七段目(祇園一力の場)
市村羽左衛門 松本幸四郎 澤村宗十郎 守田勘彌 尾上梅幸 外大一座
常磐津 羽衣 常磐津松尾太夫
都山流尺八 寒砧 中尾都山社中
映畫主題歌 わかれの唄 田谷力三
映畫小唄 ロボットの唄 藤本政子
小唄 夜ばし小唄 大阪卯千代
映畫小唄 きつと逢ひませう 黒田進
映畫主題歌 右門小唄
映畫小唄 春遠からず 三松田鶴子
新民謠 マダム・ニッポン 天野喜久代
葭町音頭 葭町藝妓連
ジャズソング スタイン・ソング 二村定一
校歌 曉の唄 / 一橋の歌 / ボート應援歌 東京商科大學一橋會音樂部
演劇 村井長庵 市川猿之助一座
流行唄 戀のセレナーデ ラ、戀が呼ぶ 藤本政子
歌謠曲 花嫁人形・つばめ 阿部秀子
新民謠 新萩小唄 堀江廣代・黒田進
同 蒲田音頭 二村定一・堀江廣代・黒田進
同 宮津小唄 堀江廣代・黒田進
同 八幡小唄 八幡檢番藝妓
同 鐵の都・旭の御旗・大和魂 帝國海軍軍樂隊
吹奏樂 凱旋マーチ・旅順陥落マーチ 同
ハーモニカ 愉快な水夫・ホフマンの船唄 宮田ハーモニカバンド
筑前琵琶 義士の本懐 豊田旭穣
錦心流琵琶 恩讐の彼方へ 雨宮錦峰
落語 いかけ屋 桂春團治
同 喧嘩仲裁 同
同 寄合酒 同
謠曲 松風 近藤乾三
浪花節 勝田新左衛門 吉田大和之丞
同 赤垣源藏と市助 東家樂燕
同 孝子迷の印籠 宮川松安
同 出世嬰の高虎 末廣亭清風
映畫説明 愛よ人類と共にあれ 静田錦波
端唄 我しが思ひ・京の四季 梅三郎連
同 槍さび・都々逸 春風やなぎ
俚謠 津輕小原節 津輕家すわ子
同 江差追分
同 正調安來節 伊藤秀子
童謠舞踊 汽車・越後獅子 岡島喜代子
兒童劇 羽衣 子供座

洋樂レコード
―傑作集第一〇四輯―
チャイコフスキイ作品二三番 ピアノ協奏曲第一番變ロ調 カットナー・ソロモン(ピアノ) アティ・ハルレ管絃樂團 J七九七—八〇〇
―傑作集第一〇五輯―
デューカ作 舞踊曲 ラ・ペリ ゴオベエル指揮 巴里音樂院管絃樂團 J八〇一—八〇三
ムソルグスキイ作 禿山の夜 ゴオベエル指揮 巴里音樂院管絃樂團 J八〇四—八〇五
シベリウス作 悲しきヴァルス アルボス指揮 マドリッド交響樂團 J八〇六
映畫 キング・オブ・ジャズ—拔萃 リーガル・シネマ管絃樂團
チャイコフスキイ作 スラブ行進曲 グレナディア・ガーヅ軍樂隊
バルトック作 ハンガリイ民謠調 ヴァイオリン―シゲティ ピアノ―作曲者
フォーレ作 エレジイ(悲歌) チェロ獨奏 モーリス・マレシャル
マスネー作 歌劇 タイスより 二曲 ソプラノ―マリーズ・ボージョン
ロッシーニ作 歌劇 ウィリアム・テルより 二曲 ミラン・スカラ座合唱團
〜其他數種〜

教育レコード
學校唱歌 雪だるま、進め / 花咲爺、兎 東京高等師範學校附屬小學校兒童
同 ひなまつり、那須與一、梅に鶯、雪 同
英語 オールド・ラング・サイン / スウイート・アンド・ロウ / カミン・スルー・ザ・ライ バーシー・ブカナン
學校舞踊 ピッキング・アップ・スティックス / リリー・バーレロ 英國放送童謠團吹込
同 ボニイ・ツウン
同 エピング・フォーレスト / ギャザリング・ピースカッツ 英國放送童謠團吹込
音樂研究 ショパンの生涯とその藝術 マーカム・リー

支店 東京・大阪・名古屋・仙台 小樽・博多・京城・大連
神奈川縣川崎市 日本コロムビア蓄音器株式會社

日東カゼ藥

きれいる
淋巴腺結核 グリ〳〵に苦惱の方よ 有名な和歌山の專門藥を知られよ
療盛專門藥院

差押不動産公賣
稅金滯納ノ爲メ差押ヘタル不動産公賣 昭和六年二月二十七日午前十一時京城府廳ニ於テ公賣ス 公賣ニ付スベキ物件其他ハ府廳ニ承合スベシ
昭和六年二月十七日
京城府

洗練せる 京城荷札
本町四丁目

金牌受領
本椿香油 松風香油
大阪市西區靭中通一丁目

京城府永樂町二丁目
入院隨意 酒井婦人病院
電話本局二三〇八番
酒井一郎

日本中でミスまで愛されてゐる
ミノール石鹸
美人の贈品
大阪 吉田實石鹸製造所

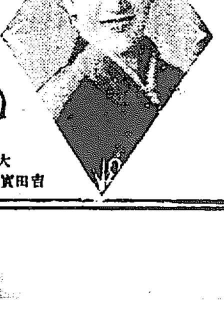

昭和六年度の運動界の展望
國際オリムピックを目標に各競技界精進せん【四】

くした我體操界は、從來一定の方針なく、或はスエーデン體操とか或はデンマーク體操とか一時の流行に動かされてゐた爲に、益々世間から認められなくなつて來た。それが明治神宮體育大會にマスゲームとして加はつてから漸く復活の機運に向ひ昨年は體操聯盟の組織を見、機械體操に、合同體操に行進遊戲に奮勵これ努めてゐる。

本年においては益々體操の普及に盡し、關係者はできるなれば來年のオリムピックに選手を出したいと意氣込んでゐる。勿論オリムピックに選手を出すとは未だ困難と思ふが、體操界諸君のこの意氣組みは、本年において種々な姿をもつて現はれると今から期待される。

乘馬界と射撃界

前回の慘敗に鑑み、年來の國際オリムピック大會を目ざして、準備を進めてゐる我乘馬界は、本年に入つては更に猛練習を積む事と思ふ。前回の慘敗が果して良馬を得られなかつた爲かどうかは暫く措いて、今回は良馬を得る事に全力を盡してゐるから、この點はまづ前回の如き事はないと見て差支へあるまい。然し吾人の最も氣になるのは參加選手の技術の進歩である。其競技に對する眞面目さである。學生も紳士も女子もその乘馬の技術は益々進み、本年度に開かれる其各競技會では何れも觀衆の目を鮮たせしむるものがあらうが、單にそれが從來に比較してのみの事ならば不滿である。オリムピック大會に出場する選手にスポーツとしての乘馬を考へさす爲には軍人のみでなく學生の選手をも加へたく思ふ。軍人選手と學生又は紳士選手が共にオリンピックに出場するならば種々の意味において前回に異る收穫を得るであらうこの點よりして本年における學生選手の一層の努力を望むものである。

◇　◇

同じく軍人の指導を得て發達した競技ではあるがオリムピックに選手を出して乘馬と何れが有望かといへば誰しも一寸考へさせられる事と建ふ。乘馬には軍人以外の後援者があつた爲に幸に早くもオリムピックに參加する事を得たが、射撃の前途にそれを望むのは甚だ遠いやうである。我射撃界はそれ程に貧弱であるが、これに携ける僅かな選手には眞面目さがある。本年の各射撃大會において、この眞面目な選手諸君を大に後援して育て〻行き度い。

復活した體操界

競技運動の發達と共に、影を潜

全鮮スケート大會
結氷軟かく記錄は不良
二千米リレーだけ新記錄を出す

昨夕報知の全鮮スケート大會は午後に至つて暖氣に見舞はれリンクコンデイションも爲に不良となつて結氷軟弱となり參加選手の競技に非常なハンデイキヤップをもたらしタイム記錄には二千米リレー決勝戰においてのみ平北チームが三分卅四秒二の朝鮮體協新記錄を出したのみで午後四時卅分諸競技協理事の閉會の挨拶に次いで各入賞者はそれ〲賞狀に記念品を授與されて終了したが二月一日安東に開催される鮮滿對抗氷上選手權大會には體協理事協議會において本記錄を基本として選出代表選手の派遣を決定することになつた昨夕報知の締切後の戰績左の通り、猶各競技はタイムレースによつて各順位を決定發表となつた

◇五百米優勝

一等　高鳳楷（平北）五十秒
二等　文炳基（徽文）五十一秒三
三等　朴健緖（白狗）五十一秒六
四等　奥山健藏（京城）五十二秒四

◇五千米競走

B組
一着　崔龍振（平北）十分卅六秒
二着　李聖德（平北）十分卅七秒六
三着　李永浩（京城）十分四二秒八

C組
一着　金永吉（江界）十分卅七秒二
二着　金容楨（京城）十分卅八秒

◇五千米優勝

一等　崔龍振（平北）十分卅六秒
二等　金永吉（江界）十分卅七秒二
三等　李聖德（平北）十分卅七秒六
四等　金容楨（京城）十分卅八秒

◇小學生五百米決勝

一等　青木正（南山小學校）一分十六秒二
二等　和田隆三（龍山小學校）一分二十七秒四

◇千五百米競走

A組
一着　洪鳳植（培材）三分十六秒
二着　鄭度相（醫專）三分卅四秒四
三着　趙炳學（醫專）三分卅五秒

B組
一着　李聖德（平北）三分五十五秒二
二着　李的韓（京城）三分三十秒

C組
一着　朱大德（永登）三分九秒

D組
一着　趙鵬龍（白狗）三分十三秒八

E組
一着　崔龍振（平北）三分五十六秒
二着　李永浩（京城）三分八秒

F組
一着　高鳳楷（平北）三分四秒
二着　文炳基（徽文）三分四秒三
三着　奥山健藏（京城）三分五秒

◇千五百米優勝

一等　李聖德（平北）二分五十五秒三
二等　崔龍振（平北）二分五十六秒
三等　高鳳楷（徽文）三分四秒
四等　文炳基（徽文）三分四秒二

◇女子五百米決勝

一等　李惠錫（京城）一分廿九秒八
二等　神島フミ子（龍山小學校）一分廿九秒九

◇一萬米決勝

一等　李聖德（平北）卅二分五十三秒
二等　金容楨（京城）卅二分五十六秒
三等　金柱永（平北）卅二分五十六秒二

◇普通學校五百米決勝

一等　金昌濟（麻浦）一分十四秒一
二等　李明相（舟橋）一分十六秒七
三等　朴章煥（京城）一分十六秒八
四等　朴大錫（於義洞）

◇二千米リレー優勝

一等　平北チーム三分卅四秒二（高鳳楷、崔龍振、金柱永、李聖德）朝鮮體協新記錄
二等　平壤チーム三分卅七秒
三等　白狗チーム三分卅七秒六
四等　培材チーム三分五十八秒三

◇寫眞說明◇

▲（上）二千米リレーに優勝せる平北チーム代表氷上選手
▲（下）朝鮮アイスホッケー聯盟リーグ戰の城大豫科對京城師範戰
▲一萬米決勝に優勝せる李聖德君（平北、タイム卅二分五十秒）

獅々舞　日吉守畫伯筆

京師、鐵道兩者勝つ
豫科と高工敗る
アイスホッケー戰

本社後援、朝鮮アイスホッケー聯盟リーグ戰は引續き十八日午後二時から漢江人道橋下新設リンクに於て城大豫科對京城師範、午後三時から鐵道對京城高工戰を開始されたが、觀衆リンクの周圍にあふれ、相次ぐ白熱的スピード競技に氷上ファンを喜ばせた

城大對京師

城大豫科對京城師範戰は午後二時からレフエリー佐伯氏によつて對戰した、城大豫科は昨期における全日本インターハイの選手權保持者であるが、京師軍の選コンビネーションの優勢とシユートの鮮かさによつて試合は興味づけられてゐた、前半戰は兩軍よく戰ひ一進一退であつたが、城大軍のコンビネーションしばしば亂れ京師軍ゴールに肉迫したが兩軍オープンプレイに終始してゐた▲中半戰において五分中央レーズから京師軍一點に左隅へパックよくシユートなり勝負のゴール一點を獲得した▲後半戰は豫科軍力戰めたがスピードの攻勢け京師軍のコンビネーション、パスよくゴール直前に密集危機をまぬいてゐたがゴールの勇闘にもならず結果京城師範一對零にて城大豫科敗れた

京師 1（1―0、0―0、0―0）0 豫科

京城師範　FW　木元、島、正見、中　DF　島、草失　GK　一瀨
城大豫科　FW　永井、榊原、西　DF　住野、山吉　GK　進

鐵道對高工

鐵道局對京城高等工業戰は午後三時からレフエリー萩氏によつて相對戰したが鐵道軍前半戰最初より續け樣に六ゴールを先得し中半戰一點を加へ後半戰一點を獲得結果八對零にて高工軍力闘空しく敗れた、なほ新進高工軍は本シーズンより參加したのである

鐵道 8（6―0、1―0、1―0）0 高工

鐵道局　FW　川邊、宮波、金　DF　平浦、大杉　GK　秋技
京城高等工業　FW　野沼、吉村、川口、中川　DF　李、内藤　GK　永吉

鐵道對京師

本社後援、朝鮮アイスホッケー聯盟リーグ戰鐵道對京城師範戰は廿日（火）午後四時から漢江人道橋下リンクで相對戰することに變更された

熊本縣人會

熊本縣人會では永冬以來更生を策し新に會員募集中であるがいよいよ一月末を以て一應締切り二月に入つて適當な日を選んで更生後第一回の縣人會總會を開くこととなつてゐる、入會希望者にして手續き未了の向はこの際至急南大門通り首尾通精肉縣人會事務所に申込まれたしと

煤煙防止とオンドルの保全
鮮產白煙炭を使へ

保健、衛生の完備を以て誇る京城が寒さきびしくなるに從つて各家庭、工場、會社などでや〻ともすれば燃料の選擇を誤り黑煙炭や焦臭のある煉炭を使用せら〻向きが多く近隣の迷惑は勿論都市美的風致を害し一方呼吸器病その他の發生を容易ならしむる等健康上より見るも面白くないので最近煤煙防止が叫ばれ各町内到る所にこれが研究が行はれてゐる、オンドルに松薪や松葉や、黑煙炭を永年焚くとス〻が煙道に溜り途にはガスと化し屢々オンドル爆發し甚だしき火災を起し、小にしては負傷者を出したりといふ事實もあり實に危險の極みである、然し朝鮮としては惠まれたる朝鮮產燃料、鐵林炭、鳳儀炭、鳳山炭等々は内地炭や撫順炭に比し優るとも決して劣らずと總督府でも保證さる〻白煙無臭、火力猛烈、燃燒後は灰火として永く活用でき優良燃料であり鮮内唯一鐵林、鳳儀がすでに内地に出の界に出で東京における名聲は頂に昂々なるものありて現に第四回（五千噸）の輸送開始中であるにも如何に優秀炭であるかを見るもので有害な煤煙燃料を排し進んで鮮產白煙炭を使用することは又朝鮮產業開發のためにも有意義である

九州京阪旅行記
西本生

熊本、水前寺の舊址、人情風俗を顯揚に印して阿蘇高原の偉大な名勝の地へ入住山を左窓に展望しつ〻十二月三十日午後五時卅八分天下の溫泉境別府に到着した、直に一行を迎へた旅館で食ふよりも入浴第一で溫泉氣分を味つた、翌日は總決算の歲末卅一日、午前七時には起床し午後八時半から別府市の中樞の地を拔け園地一行は名所地獄巡りである、定刻すでに別府名物バス乘合自動車を特に閲長父さんの盡力によつて玄關に橫付けられたのであつた、ハイヤーとは同料金であるが名物バスガールの案内で遊覽は大滿悅である。別府溫泉はその地域頗る廣く四里の間は踏むところ涌泉であつて泉質も種々多樣であるが、またこの無盡の涌泉の外に山水自然の美を控へて海に陸に交通至便であるから發展に惠かされた。地獄原と稱せられ主たるものは鶴見地獄、海地獄、血の池地獄、坊主地獄、八幡地獄、紺屋地獄の六大地獄である

▲鶴見地獄は八幡地獄の下に新に出來た唯雄の二大地獄で玉子が僅に二三分間で煮ゐる。物凄い一大音響を發して猛烈なる湯玉と蒸氣を噴出して居る樣は實に地獄そのものである

▲八幡地獄は觀海寺から數町坊主地獄と同一の類であつて灰色の土がグラ〲と沸いてゐるのである時には丈餘の湯玉を噴出することがある

▲紺屋地獄は紺屋の波紋を作つて熱泥が沸いて居る

▲坊主地獄は白く濁つた極熱の泥土が恰も坊主頭の如くブク〲と地上に噴出して居る曇天の日は殊に猛烈に湧沸し尺餘の高さに昇ることがある。附近は朝日公園にて風光の地

▲海地獄は朝日村鐵輪に在り別府地獄中の最大である、約四反步の熱湯の池は底知れぬ青色を湛へ、常に湯烟が沸々として一見物凄く四五分間で玉子は出來、庭園また美であり傍の茶亭には地獄染などの記念染をなさしめ閱賣してゐる

▲血の池地獄は朱紅色を帶びた熱湯が地底から湧き池の湯を猩紅して血の色を表現し別府名產地獄染の木塊の泥土はこれである。ア課說最設一週間前に豫知を與へると傳へてゐる

血の池地獄をもつて地獄巡りも終へて別府港を左窓に眺め午前十一時五十分別府產發世界の公園瀬戸内海を遊覽大阪に向ふのである、大阪着は昭和六年一月元日午前七時五十分である

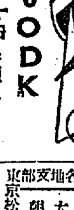

JODK
二十日（火曜日）

午前一〇時三〇分　氣象概況、各地天氣豫報
同一〇時四五分　料理獻立（宮武榮一）「日用品値段」
正午　時報、ニュース
午後〇時二〇分　落語「源平盛衰記」柳亭燕路
同一時〇分　家庭講座（鮮語）婦人の家庭副業に就て（二）金羲植
同二時一五分　家庭講座　春向子供服の仕立方その他（二）上原光子、官廳公示事項
同三時四五分　ニュース、官廳公示事項
同五時四〇分　ラヂオ體操、職業紹介事項、今晚のプログラム發表
同六時〇分　パイプオルガンと獨唱（東京）パイプオルガン　大中寅二　獨唱　淺野千鶴子
同六時三〇分　三曲解說　尺八　箕演入り鶴の巢籠　京城三曲協會　若狹花山
同七時〇分　ニュース、官廳公示事項、翌日プログラム發表
同七時二五分　宗教講話　曹洞宗朝鮮布教總監
同八時〇分　謠曲（東京）高階　謠仙
同八時三〇分　小唄（東京）一、門　松　四、除夜の鐘　二、雪もとけ　五、さきだたに　三、もみお葉の六、七福人　唄　岡田米子　三味線　佐橋京子
同八時五五分　新日本音樂（東京）一、三絃四重奏　陽炎　二、管絃合奏　春曙夢　成和音樂會絃合奏團　一部 伶明節子　二部 伶明定子　三部 伶明花子　四部 伶明團子
同九時三〇分　氣象概況、各地天氣豫報、時報
同九時四五分　伽倻琴散調と並唱　一、散調　二、短歌　三、春香歌外　韓成基

公設市場小賣値段 19日

一月十九日公設市場小賣値段
特等白米一キロ、一三五▲一等白米同、一二五▲明太子上三〇〇瓦、一八〇▲同次同、一四〇▲鯛子同、二六〇▲同次同、二二〇▲チリメン煮干同、三八〇▲鰹節本枯上同、一、二〇〇▲同次同一、〇四〇▲鰹節同、七二〇▲花カツオ同、二六〇

映畫と演藝

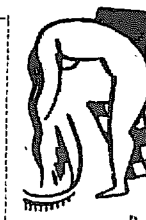

少年少女の映畫熱の調べ
三四年生の半數は映畫愛好者です

最近における最も人氣のあるものといつたなら、スポーツと映畫をまづ擧げなければならない、スポーツは肉體的にも精神的にもさしてわるい影響はないとされてゐるが、映畫を少年少女にみせることは身心兩方共に好ましくないといはれてゐる。それでは少年少女の映畫熱はどんな狀態にあるかといふと。

◇……全く見ぬ者

	定數	百分比
一年	二	四、五
二年	三	六、一
三年	六	一一、三
四年	五	一二、五

◇……一回未滿

	定數	百分比
一年	二八	六三、六
二年	二九	五九、二
三年	一九	四二、二
四年	一四	三五、〇

◇……頻回

	定數	百分比
一年	一四	三一、八
二年	一七	三四、七
三年	二〇	四四、四
四年	二一	五二、五

低學年においては右の如く全く見ぬ者が少いがだん〲強に行く事が分る、一回未滿しか見ないものと頻回見る者と比較すると、一回未滿の方では低學年では多く三四年とだん〲少くなる、これは頻回見る者の數が三四年において多くなるのをよく證明してゐる事になる。そして四年頃になると半數以上は頻回映畫を見る事が分るこれにて少年少女の活動熱が知れる譯であるが、活動の影響は少年少女に甚大なるものがある事が論議されてゐる、現在としてこれはよい參考となると考へられる

東京劇界便り
歌舞伎座の春興行

東京歌舞伎座の初春興行は羽左衛門、中車、幸四郎、宗十郎、左團次、梅幸、秀調、友右衛門、彌藏、高助、田之助等の同座ならでは見られぬ近頃稀なる大顔合せを實現し二日初日で開演するが出し物も今年の顔見世興行に顔揃ひの『忠臣藏』を七段目まで上演して好評を博したるに鑑み引續きその後半の上場を各方面より希望されてゐた所からいよ〲この大一座にとる『假名手本忠臣藏』の八段目『道行旅路の嫁入』より九段目山科閑居、十段目天川屋に至る淸水一角の佚を見せ更に十一段目討入と珍しき場面のみをならべ特別興行として上演大星力彌と淸水一角を羽左衛門、戸無瀨とお石を梅幸、四郎は助と由良之助、宗十郎の小浪に加古川本藏は中車、天川屋義平を左團次が勤め、道行には出竹本と掛合で常盤津松尾太夫も出て滿都の好劇家を乖觀せしむべく、次に中幕は彦三郎の伊左衛門、夕霧を梅幸、吉田屋喜左衛門には幸四郎が扮しての顔揃ひによる『廓文章』を珍しくも淸元の地を用ひ、延壽太夫の出語りで上演して更に大喜利には華やかな『籠釣瓶』一幕を幸四郎の不破伴左衛門、宗十郎の名古屋山三羽左衛門の留男で出し初春の歌舞伎座としての眞價を遺憾なく發揮する陣容である

羽左衛門の淸水一角
（東京歌舞伎座正月興行）

發聲裝置館
全國で百館內外

昨年あたりを本邦トオキーの若雛時代と見て、國產トオキーも本年あたりは著るしく進出を見るべしと傳へる向もあるが、日活、松竹あたりのこれに對する態度は全く依然たる模索時代を出でず若し多少とも着手するにせよ試作的なものに過ぎまいとみられてゐる。なほ全國主要都市の常設館中、發聲裝置を設けてゐるものは漸く百館內外に過ぎず、増加率も極めて徐々たるものがあるから昨年迄りの程度を持ち越すものとみてよい

『吠えろ！カール』

日本最初の犬のカール主演映畫キネ川浪監督の名犬カール映、鈴木勝彦主演『吼えろ！カール』は卅一日より封切られてゐるが、この映畫の所制をお聞きになつた久邇宮家では台覽を御出されたので二十五日久邇家御邸前にて宮殿下、妃殿下並に東久邇宮殿下、同妃殿下御列席、『吠えろ！カール』および松本英一監督『線の城』を台覽大變おほめの言葉を賜はつた。翌日この光榮に浴した川浪監督は語る。『吼えろ！カール』の製作者としてこれ以上の名譽はありません昭和六年最初の週間にこの映畫の公開は帝キネとして最大の誇りであります犬には御造詣深い殿下の專門的な御下問には私共は時々お答へに困つて冷汗をかく位でした。何れにしろ恐懼の至りに堪へない次第であります』と

中央館（廿日から）▲パテー作『陸戰隊のモーラン』全八卷リチヤードデイツクス主演▲『有譯先代萩』松浦築枝主演▲『感情を遊ぶ女』六卷砂田駒子主演

京龍館（廿日から三日間）▲『天保鳴門大爆劇錄』光岡龍三郎、原駒子主演▲『二階の勇者』高田稔主演▲『襲れの將官鬼神退治』ユ社作

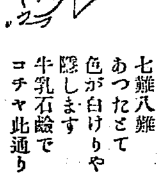

七難八難あつたとて色が白けりや隱します牛乳石鹸でコチヤ此通り
ホーサン入
牛乳石鹸
SK 170

▲
各國洋酒
卸問屋
京城府本町
合名會社 ピワコ屋
長電二三〇六
（物價表贈呈）

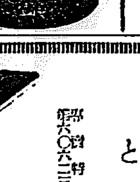

回想―
ねんねの唄と
キノミールのお乳！
特色　純國產、從つて極めて新鮮にして、母乳に等しい榮養を含み、貯藏中變質することなく、消化よく飮ませられます
全國藥店食料品店にあり　定價　大　一五〇〇　五〇〇一　円九〇〇　小　一二五〇　五〇〇
K－9
株式會社 和光堂　東京市神田區須田町　大阪市東區久太郎町

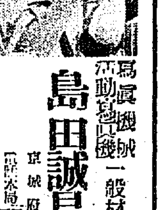

この新聞名記入の方に限り説明書見本進呈
寫眞機械・活動寫眞機・一般材料
島田誠昌堂
京城府明治町

シヤリング工場
解板　新古寸法　鐵　ウエス　肥料袋　原料袋　各製
安價なる包裝を御利用下さい
鑛石入麻袋加工改造　セメント袋類
當所岩治商店
支店元山府壽町一八

專賣特許
金牌受領
りん病根治法
醫學博士推獎
世界的大發明
酒も乘車も勞動も止めず自分で治し得る世界醫學上未發見の眞正根治法也ハガキにて申込次第詳細説明書御入用者に送る
東京麴町區永田町一ノ卅一
新富堂
各地支部　大阪土佐堀通一ノ一九　朝鮮京城本町五ノ五二　東京松蔭、玉置、大木、其他に有

Tsuichuk Wine
ツルチュク酒

ノーシン！ノーシン!!　頭痛にノーシン

發動機王!!
ヤンマー發動機と瑞光式籾摺機

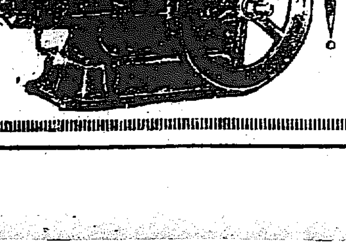

代理店募集
京城驛前
製造發賣元
山岡發動機京城支店
特約店　仁成商會

トツカピン
花のくるみち
ふきとじよ
若さとすがた
ながくとどめん

創立明治參拾貳年
倉庫業兼營
京城府南大門通貳丁目百拾壹番地
株式會社 朝鮮商業銀行
頭取 朴 和田 榮一郎

世界的不況に關する 國際聯盟の調査（一）

聯盟事務局發表

一、はしがき

本年九月より十月初めに亘りジュネーヴにおいて開會された第十一回國際聯盟總會は、現下の世界の不景氣に對し深甚の注意を拂ひこれが匡救の方法に關する決議を採擇し、聯盟經濟および財政機關は目下右決議實現の爲めの措置を講じつゝあるが且下總會における本問題の審議經過、決議內容及決議に對する聯盟の調査方針を明かにし、本問題研究の參考に資することゝせん。

二、總會および其の第二委員會（經濟問題を取扱ふ）における各國代表の聲明

現下の世界經濟不況問題は總會および其の分科會たる第二委員會を通じて現はれた各國共通の問題であつて、これは特にブリアン氏提唱のヨーロッパ聯合案に關聯して多く言及された。現下の世界經濟の不況に對しては國家間のいはゆる『共同的行動』の手段により匡救せんとする意嚮が確乎として議論とし、この情勢の下において各國代表により表示され、匡救の手段としては（イ）一大國內の總ての國の間の密接なる協力（ロ）右諸國中或るグループ間の協定（ハ）大陸間の密接なる協力（ニ）關稅率引下げ（ホ）農恐慌救濟合理化（ヘ）信用統制（ト）金移動の常態化等が擧げられ、これ等は何れも夫々世界經濟を組織化するものであることが明かにされた。

世界不景氣問題に關し總會および第二委員會において述べられた各國代表の聲明大要は次の如くである。

ベルギー代表イーマンス氏（外相）は、最近の世界經濟情勢の惡化を指摘し、聯盟のこれが打開に關する努力の未だ充分ならざるを

は自由貿易國といへども保護主義的障碍を執らざるべからざるに至つたことを述べ、この打開策として（一）生産費切下げ（二）新しき消費者層の發見（三）生産と消費との間のバランスの均衡（四）常態的基礎の下における貿易收支等を擧げ、今日の經濟的不況中もつとも甚だしきは農業不況なりとし、これは單に農業國と工業國との調和を圖るのみにより解決されるものに非ず、ベルギーの如き一方農業に對し他方工業品輸出に對しそれぐ保護を必要とする立場をも考慮に入れられなければならないと論じ、この問題の實際的解決としては各國政府の共同的行動によるの外なしと力說した。

給付契約高制限につき 業者の反對理由

陳情意見書の內容

朝鮮無盡協會では一昨日前の總會の決議に基づき五名の委員が本府を訪問、總督、總監、財務局長に對し左の如き意見書を提出して引取つた

第一項　無盡業の主體を會社に制限すること

第二項　法定最低資本金額を十萬圓とすること

第三項　法定準備金の積立率を十分の二以上とすること

以上は何れも原案贊成

第四項　一掛金者の同一業者との給付契約高を拂込資本及法定準備金總額の十分の一を以て限度とす、但し一萬圓を越ゆることを得ず

本項は削除を望む

本項は業者が加入者共に最も苦痛を感ずる重大問題であるから反對意見である

理由、一、資格上より見た庶民の意義に就ては適確な定義を聞かないが西垣選學博士の如きは庶民階級とは所得千圓以上資産二十萬圓以下を中産階級といひこれ以下は少產階級とし中少產階級を合せたるものゝ範圍なりとの說もあつて兎に角大衆の總稱なることは明かである、然らば無盡の如き民間事業の大衆的機關にありてはかくの如き制限を設げず中小資產者をして自由に利用せしむることを妥當と認む

二、各業者十年に近き實驗に徵するも多額契約者の必ずしも危險率多しと見るは推定に過ぎず事實は寧ろ小額の信用給付に相當多く一人の多額の契約の場合は其の給付に際しても擔保確實の關係上危險率は少い

三、加入者が無盡の效用を認め漸次契約を增加さんと欲する場合何等の危險を認めざる優良にして且つ將來を目的とする加入者に對しても契約制限の所を以てこれを拒絕するが如きは事實に於て業者として忍び得ざる所

四、不動產の所有者にして金融を欲する場合銀行に於てはこれが希望額を承認せず又金融組合に在りては三千圓の限度制あるため以上の利用が出來ない場合に無盡會社はこれを認め差支なきも契約制限のあるためこれが圓滑なる利用の出來ざるが如きは庶民金融機關としての本分を盡し得ざるもの思はれる

五、同一區域に數社を有する都市では假へ一社每にこれを制限するも數社と契約せんか一加入者と雖もその契約高は數萬圓にも上るべく從つてこれが制限は無意味となる

六、地方都邑の經濟狀態に鑑み二千圓乃至一千圓迄の制限外無盡を認め得る業者が反面これが制限を受くるが如き制限外無盡認可の本旨に悖るものにして殊に五千圓無盡にありては二口加入せんか向ふ百ヶ月又は十ヶ年間は無盡の利用絕對に不可能となり兩者の不利不便が少くない

七、一人の契約額を拂込資本金及諸準備金の總額に比例し制限することは所謂資本主義經營の方策に外ならず而して資本の多寡が必然的會社業固の理由となら

ないので該項は小資本會社に對しては甚だ苛酷となるのみならず、現在拂込資本金一萬五千圓の會社にして既に千圓を超ゆる高額無盡契約の認可を受けてゐる會社數社はこれが既得權をも行使することが出來ずたとへ積立金を合して漸くこれに達するも僅か一人一口の加入しか出來ないといふ矛盾が起る

以上を綜合して按ずると本項の法定は無盡の伸展を阻害するに多く寧ろ無盡業の挫退と考へる

第五項　未拂無盡給付金額中給付拒絕による金額を控除したる額はこれを現金又は預金にて保有せしむる

本項は削除を望む

（理由）未拂無盡給付金に對する準備は平素業者自體が當然なすべき義務であるから特にこれを法定する必要はない何準備金の方法については常に殘存する預金又は現金の準備の外に未拂無盡掛金面に諸付金は常時に回收が出來る且在の資金なので業者が支拂日時を前以つて知得する自己の取扱ふ給付手續完了日の給付金に支障を生ずるが如きは絕對にないと信ず

第六項第七項原案贊成

全鮮工業 動力調査

近く三者打合せ

昨春全鮮商議聯合會へ殖產局長より諮問された全鮮工業動力に關する政策意見についてはその後先づ準備のため各商議、朝鮮工業協會、京城電氣の三團體が夫々基本調査を行つてゐるが、且下までに各府の主要都市に照會した答申は一二を除いて殆んど出揃ひ、全部で千百五十一通に達してゐる、しかして各答申の取纏めは調查項目が廣範圍に亘り、かつ複雜した計算を必要とするので、容易に成案を得る運びに至らないが、右三者は近く打合會を開き、夫々調査案を持寄つて具體的實質の綜合を謀る筈である

鮮銀でも 米資の貸出激增

全額消化は困難か

一時貸出の不振を示してゐた鮮銀の米穀低利資金も、最近までの貸出總額は約百萬余圓を示して來たが、低資割當額の二百萬圓に比較すると未だその半額に達してゐないし、更に殖銀扱ひの米穀低資の貸出總額がすでに割當額を超過してゐるのに比較すると問題にならない狀態である、しかし舊臘中の貸出が僅に三、四十萬圓であつたことに較べると、約三倍以上の激增を示した譯であるがこれは一月早々行員が南鮮地方の關係者に對して入れ勸誘を試みた結果らしい、しかし、三月までには割當金額の消化はなかく困難な模樣である。これは米價や、天候關係から農家が持米を手離さないので、各地商業者への入庫米が一部を除いては寥々たる現狀から想像される所であるが、貸出の內譯を見ると、漢一、殖銀、合同銀行、東拓等への貸付が總額の大部分を占め、直接貸付なる野積倉庫が總貸付の大半を占めてゐる模樣である

東一營業開始

二十二日から

鮮一、湖西の兩行が合併して出來た東一銀行では、さきに當局に對して合併認可申請中であつたが、去る十七日認可の指令に接したので、來る二十二日から東一銀行としての營業を開始する筈。

東一銀重役會　東一銀行にては廿日重役會を開催して職制の改正、人事異動、臨時總會日取等に關して協議することゝなつた

內外安協定は 共販會社組織か

今月下旬頃には實現の模樣

內外硫安の協定問題は昨年末外安の輸入數量、內安の生產制限の大綱について協定の調印を得、本年に入つてからは內外安の販賣協定を如何なる方法によつて行ふかにつき藤原俱化社長および野口日窒社長とアーレンス社代表ボッシュ氏との間に折衝が重ねられてゐたが、最近に至つて或る程度の意見一致を見たらしく廿日すぎ藤原俱化社長は內安各社の主腦部を招致して諒解を求めることになつた模樣である、かくて今月末か來月初旬には內外硫安兩者の間に正式の調印を得るはこびとなるらしい、しかして販賣協定の方法については極秘に附せられてゐるが、單なる販賣値の協調程度のものでなく、買崩しや供給數量から生じやすい紛糾を未然にふせぐため或る程度の彈制力を有する機關即ち共販會社の如きものを組織して完全なる協定の實をあげるのではないかと見られてゐる

荒井小杉氏 中央に陳情

十九日夜出發

合併を決議した京仁兩取では十七日京取に合同重役會を開き、十九日また京取で秋山仁取專務以下社員等と京取社員との間に合併事務に關する打合せを行つたが、合併の認可申請書は廿一日本府に提出することゝなつた、一方兩取合併當局乃至合併問題に重大なる意義を有する朝鮮取引所令の制定の最後の鍵を握るものは最早本府に非ずして中央政府にあるものとして、荒井仁取、小杉京取兩社長は十九日夜京城驛發列車にて東上、中央當局に陳情することゝなつたが、京仁兩取が一部地方の猛烈なる反對があつたにも拘らず、合併を決議せざるを得なくなつた事情顛末につき遺憾なき諒解を求めると共に新取引所令の制定にあたつて兩取の合併を考慮されたき旨を陳情することになつた

日本生命の 大場氏退く

後任は森本氏

日本生命朝鮮支店長大庭源太郎氏は健康勝れず今回會社勇退することゝなりその後任として先年支店副長として京城に駐在した森本吳治氏の着任を見た、大庭氏は明治廿五年福岡縣會計課勤務を振出しに二十七、八年戰役從軍凱旋後再び縣治に復職その後九州生命保險會社に入り、會計課長調查課長監查主事を兼務し、卅六年九州生命が大阪生命と合併したゝめ辭して日本生命に入り日露戰爭に從軍凱旋後、日本生命が朝鮮に業務擴張を圖るに當り選ばれて京城に駐在苦心の結果、大正十年同社出張所の設置に成功したるのち二年遲ればせの支店に昇格するに及び氏は支店長とし鮮滿兩地の業務を經營今日に及ぶ現在その支配下に十一出張所二十支所を有し確固たる基礎を築くに至つた、今回の勇退は健康の都合もあるが後進のために道を開く意味にて兩三年來の希望であつたと（寫眞は大場氏）

臺灣樺太に 支店設置か

東拓の業務擴張

東拓では、菅原新總裁の就任を機として、人事、業務に大改革を斷行するため、新總裁自ら業務刷新委員會の委員長となり會口に亘り東拓規の審議促進を急ぎつゝあるが、殊に臺灣樺太、南洋方面の積極的進出については政策の重點を置いてゐる模樣で、近く完成を見ることになつてをるテニアン島（南洋委任統治領）における東拓の操業開始と共に同方面にはかなりの大改革が行はれるらしく、すでにこれに關連して一部の人事異動を見た模樣である。しかし東拓の樺太方面への開拓については、先づ根據となるべき機關を設置する必要あり、これについてはすでに業務刷新委員會においても慎重協議されてゐる模樣であるが、同委員では臺灣樺太の兩地に支店を設けることに大體意見の一致を見たらしいので支店設置はすでに時日の問題で田賀氏の東京轉勤もこれに重大な關係があると遂られる樣になつて來たなほ支店候補地方としては、樺太は目下協議中であるが、臺灣の支店所在地としては、企業、金融關係から見ると臺北が、又地理的關係から見ると臺中が有利と見られてゐる模樣

糖業聯合會が 加盟を勸告

東拓の姉妹會社たる南洋興發株式會社の精糖產額は年額約十萬トン余であるが、一昨年から東拓が南洋テニアン島において計畫中の製糖工場が近く完成と共に操業開始の豫定で、その曉には東拓關係の精糖年產額は一躍二倍以上の十五萬トンに達することになる、この增產に鑑み、糖業聯合會では東拓に對し最近加盟方を勸告して來たが、目下同社では加盟するかどうかにつき協議中である

手形交換高

枚數　二、六〇〇枚
金額　一、四四九、四〇二圓六一

鮮銀銀況（十九日）

發行高	六六、七二六	△	四九九
正貨準備	三〇、二四〇	△	二二四
保證準備	四九、五三二	△	二二五

鮮銀對外爲替建値（十九日）

對英	二志〇片八分三
對米	四十九弗八分三
對支	百〇十兩

日銀銀況（十七日）

發行高	一、〇三七、三二一	減	三六、六[illegible]
正貨準備	八二九、〇六〇	增	二、五四二
海外發行	二八二、三五	減	[illegible]
貸出高	[illegible]	減	[illegible]

東京コール（十九日）

翌日拂	八厘乃至	一錢一厘
無條件	九厘乃至	一錢一厘
普通	九厘乃至	一錢一厘

海外經濟電報

倫敦銀塊	一三片八分九	變らず
米棉	休會	
印棉		
スチール株	一三九弗八分九	
アナコンダ株	（三二弗二分一）	
日米爲替	四九弗二分一	
英米爲替	四弗八五仙一六分九	
紐育銀塊	二九弗丁度	

穗落

今年は法令の當り年だ▲信託令の制定、無盡令の改正、取引所令の實施等諸法令を必要とするほど朝鮮の經濟狀態が發達したと見れば見られぬこともないがそれほど諸業界が亂脈に陷つてゐることを示すものだ▲次には蠶系業令の改正といふ順序だが、製絲工場設立を認可制にするかせぬかといふことが改正の焦點だ▲蠶系といへば產繭百萬石計畫が昭和九年度でその半分の五十萬石を突破したといふので近く祝賀會を開くと▲計畫を樹てた當事者には計畫が圖に當つたんだから、祝賀も意味はあるが▲から値下りした繭をいくらつくつても……と泣いてゐるお百姓には泣き笑ひといふことになりさうだ

株式

上鞘に寄付 アト弛む

地合は堅り

前場　十七日後場氣配裏の殘の氣勢を受け、今朝は銀塊の小康維持と生糸の堅調商品の強保合、それに政府政策保護格への等に押目買人氣旺盛を極め東新百四〇圓八十錢と七十錢上鞘に寄付いたが、寄アト取地の不勢に氣配軟化し步み九圓五十錢、四十錢等つけられ結局百四〇九圓十錢と呆けて引けた、即ち休會前日の止値に比し東新四十錢安であつた

後場　前場高寄つて後軟化せし機先、後場は阪地の鞘りなきを入れて仕手は氣乘らず東新一本百〇九圓丁と味なく寄付き依然手控き保合を續けてゐた

高値買玉を 賣拔の策か

警戒更に嚴

昨年末は東京市場買方主力の策動が効を奏して雜株の反動高となり市場は意外の商狀を示したが、それの結果當中の高値取組を增大して因果玉の越年となつた、所が今日の策動は雜株に反動的の繪錢を期待出來ず買つてゐる間のみ若く手を縮めたならば忽ち反落せずる勢物の增資も買方自から信用せぬ所となつてゐる、又雜株を廻つて東新を引入れる策動にしても何時も棚の下に鰯のあらぬことは買方自身も承知の上である、承知の上で高値取組を開始したのは年末において高値取組の賣玉を賣拔けする肚があるからだとの見解が相當有力であり東京地場買方の策動に對し阪地は一杯やられた苦い經驗もあるから警戒を加へ相手にならぬ振合もある

金融界を懸念

時期は四月頃

最近の東京方面の金融界に對する觀測は概して樂觀を許されてゐない、即ち年末或は商正前に於ける手形貸付は九十日乃至六十日期限のものが多いがこれ等は一回の書換で猶餘するとしても四月頃には又返期限の來るものが多い、殊に今回の貸付は財界に不詳事を起さぬ樣政府の勸告で多少條件の惡いものゝもつとめて貸出したものが多い樣であるからこれが回收に當つては相當の暗礁があることを豫想されてゐる、それと同時に議會閉會後四月頃にかけての金融界には可成りの難問題も起る樣にも思へるから弱氣の主張するが如く三四月頃から立直ることは想像だにつかぬ所でそれは却つて金融方面

つよきよわき

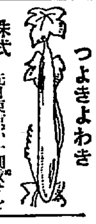

株式　先日東京が十圓拔けを演じたので買方は一層力づき一方逃れ走せの煎れも誘はれて相場は案外好調を示したが

▲併し十圓拔け後の相場は案外無氣力で煎れよりも利喰が先に立ち後は伸力を阻されてゐる

▲年內の安値から鐘紡でザット十圓東新で六圓切り將直した然も單なる見越し買に過ぎなかつたのだから

▲この邊で一と息入れた處で不思議はないが一面買人の上に何等の變化がない以上押目は買はれるものと見るより外ない

▲但し見越し相場で現實を素直に反映した相場でないとだけは頭に入れておく必要がある

期米　月を築とはいへ安値からとう〱約一圓方立直つたのもそれが單なる仕手關係から來たものでなく正米高でヂリ〱と引締つたのだからなかなか侮り難い所がある

▲といふて時は宿節季前で何所も正米の買物が加重せんとも限らないのでこの上調子に乘つて買進む事も危險千萬である

▲殊に天候も回復して群山方面では邪々正米の出廻りが殖へて來たともいはれて居るので買方としてはこの邊一杯利を入れるのが得策かも知れない

▲何れにしても春相場は大懸無懸になりやすいから成可く小掬ひ主義の方が安全だらう

鐘紡の樂觀說

鐘紡は上海業系の問題に搦んで客臘來賣叩かれ初立會以來月立つて下放れ、その上銀塊崩れ、支那關稅、米棉の前途惡懸等に前途は暗い一方前途悲觀し、先二重底を示したが、日銀利下說も流れ東新百四十錢圓を割り二百八十圓台に米棉の騰反に百四十錢圓を割り轉して一轉機をし、原料の安値による九分除の好利回りとなるとの採算買漸く著しく賣氣を刺戟して買進んだ保合といふ向もあり來たので買込んだ樣燈は盛んに說ひの慾事から反對現象を起さしめるとも誘はぬと調者の一部は唱ふてゐる

前週中鮮內主要株利廻

（大阪株式現物店調查）

銘柄	高値	安値	配當	利廻
鮮銀	[illegible]	[illegible]	[illegible]	[illegible]
同新	[illegible]	[illegible]	[illegible]	[illegible]
殖銀	[illegible]	[illegible]	[illegible]	[illegible]
東拓	[illegible]	[illegible]	[illegible]	[illegible]
同新	[illegible]	[illegible]	[illegible]	[illegible]
朝鐵	[illegible]	[illegible]	[illegible]	[illegible]
京電	[illegible]	[illegible]	[illegible]	[illegible]
鐘紡	[illegible]	[illegible]	[illegible]	[illegible]
同新	[illegible]	[illegible]	[illegible]	[illegible]
京取	[illegible]	[illegible]	[illegible]	[illegible]
同新	[illegible]	[illegible]	[illegible]	[illegible]
金剛山	[illegible]	[illegible]	[illegible]	[illegible]
朝鮮	[illegible]	[illegible]	[illegible]	[illegible]

京取無日步

東新は依然逆

今朝の代引尻を見ると東新は休日前に九十枚の受株があつたゝめ代引尻は皆無となつたが、東新の不足は依然顯著にして今朝も吉野松山等の一千九百三十枚の申告に對し松山の二十枚が渡されたのみで一千九百三十枚の大不足、逆日步一日九厘三十錢がつけられてゐた

商內控へ勝ち

今朝は現場の好化見越しから押目買人氣頗る濃厚で阪地の不勢にも拘らず買進り百〇九圓八十錢と上鞘に寄付きこの間吉野の買、せを筆頭に小口筋も買氣を相當見したが買物搜で僅かに松山田中道が買進んだのみであつた、かくて東西兩市場の案外不活に氣配著しく軟化し警戒賣らと共に仕手は見送つてゐた、即ち今朝は東新一本の商內で出來高は僅か一五〇枚であつた、三〇枚以上の手口左の如し

東新　賣方松山六〇田中道四〇▲買方古野一〇〇

本玉

十九日前場までに於ける短期總取組高は六、九二〇枚にしてうち百枚以上の建玉左の如し

京取　賣方白井九〇松山三五〇白樂一八〇▲買方白井二三〇新田三三〇山口一五〇古野一二〇田中道一一〇

大新　賣方小口八店▲買方古山四二〇

東新　賣方二、二〇〇松山八五〇德裔五六〇正崎三三〇白樂二八〇大林一八〇白井一六〇立山一五〇成商一二〇▲買方京證一、[illegible]

東株短期取組況

東株十七日後場までの短期取組

五九〇西野一、三三〇立山八一〇〇玉壽四〇〇松山三六〇新田二〇〇田中三〇〇 [illegible]

株式（十九日）

京取短期

銘柄	寄付	大引	高値	安値
京取前	—	—	—	—
京取後	—	—	—	—
鐘新前	—	—	—	—
鐘新後	—	—	—	—
大新前	—	—	四七・八	四七・八
大新後	—	—	—	—
安取前	—	—	—	—
安取後	—	—	—	—
東新前	一〇九・八	一〇九・一	一〇九・八	一〇九・二
東新後	一〇九・〇	一〇九・一	一〇九・一	一〇九・〇

算定と日步

銘柄	算定	日步	代引
取	[illegible]	[illegible]	[illegible]
新	—	—	—
新	—	—	—
取	四八	四四	八〇
新	—	—	—
新	六三	四四	一〇
紡	九九	二六	一〇
鐵	—	—	—
鐵	—	—	—

（京仁同大安鐘東朝東拓鐵）

東村短期市場

	寄付	大引	高値	安値
東新前	一〇九・一	一〇九・七	一〇九・七	[illegible]
東新後	一〇八・七	一〇八・七	—	一〇八・[illegible]

安株株式

	前日	本日
當限前寄	—	三三・〇〇
當限後引	—	三三・一〇
先限前寄	—	三三・二〇
先限後引	—	三三・一〇

大株長期

銘柄	前寄	前引	後寄	後引
大株	[illegible]	[illegible]	[illegible]	[illegible]
同新	[illegible]	[illegible]	[illegible]	[illegible]
日產	[illegible]	[illegible]	[illegible]	[illegible]
同新	[illegible]	[illegible]	[illegible]	[illegible]
東新	—	—	—	—
同新	[illegible]	[illegible]	—	—
鐘紡	—	—	—	—
同新	[illegible]	[illegible]	[illegible]	[illegible]
日魯	[illegible]	[illegible]	[illegible]	[illegible]

大株短期

銘柄	寄付	大引	高値	安値
大新前	[illegible]	[illegible]	[illegible]	[illegible]
大新後	[illegible]	[illegible]	[illegible]	[illegible]
鐘新前	[illegible]	[illegible]	[illegible]	[illegible]
鐘新後	[illegible]	[illegible]	[illegible]	[illegible]
日產前	[illegible]	[illegible]	[illegible]	[illegible]
日產後	[illegible]	[illegible]	[illegible]	[illegible]
東新前	[illegible]	[illegible]	[illegible]	[illegible]
東新後	[illegible]	[illegible]	[illegible]	[illegible]
日魯前	三三・〇	三三・〇	三三・〇	三三・九

短期建玉表

	賣方	買方	建玉數
取	四	七	[illegible]
新	八	五	[illegible]
新	一	一	[illegible]
新	七	三	[illegible]
新	—	—	—
取	—	—	—

（京大鐘東仁安）

	出來高	累計
短期	[illegible]枚	[illegible]枚
長期	[illegible]枚	[illegible]枚
當日	[illegible]枚	[illegible]枚

東京現株

銘柄	値段
鐘紡	[illegible]
新	[illegible]
同東拓	[illegible]
銀新	[illegible]
同	[illegible]
富士紡	[illegible]
日石	[illegible]
蒲毛	[illegible]

期米（十九日）

仁川

節	前場當限	前場中限	前場先限
（一）	[illegible]	[illegible]	[illegible]
（二）	[illegible]	[illegible]	[illegible]
（三）	[illegible]	[illegible]	[illegible]
（四）	[illegible]	[illegible]	[illegible]
（五）	[illegible]	[illegible]	[illegible]
（六）	[illegible]	[illegible]	[illegible]
（七）	[illegible]	[illegible]	[illegible]
（八）	[illegible]	[illegible]	[illegible]
（九）	[illegible]	[illegible]	[illegible]
（十）	[illegible]	[illegible]	[illegible]

節	後場當限	後場中限	後場先限
（一）	[illegible]	[illegible]	[illegible]
（二）	[illegible]	[illegible]	[illegible]
（三）	[illegible]	[illegible]	[illegible]
（四）	[illegible]	[illegible]	[illegible]
（五）	[illegible]	[illegible]	[illegible]
（六）	[illegible]	[illegible]	[illegible]
（七）	[illegible]	[illegible]	[illegible]

	當限	中限	先限
最後値段	一四・〇〇	一四・〇〇	一四・〇〇
組値（石）	[illegible]	[illegible]	[illegible]
出來高	一六、一〇〇	累計 [illegible]	[illegible]

東京 / 大阪

節	東京前場	東京後場	大阪前場	大阪後場
當寄	[illegible]	[illegible]	[illegible]	[illegible]
止め	[illegible]	[illegible]	[illegible]	[illegible]
中寄	[illegible]	[illegible]	[illegible]	[illegible]
止め	[illegible]	[illegible]	[illegible]	[illegible]
（一）	[illegible]	[illegible]	[illegible]	[illegible]
（二）	[illegible]	[illegible]	[illegible]	[illegible]
（三）	[illegible]	[illegible]	[illegible]	[illegible]
（四）	[illegible]	[illegible]	[illegible]	[illegible]
（五）	[illegible]	[illegible]	[illegible]	[illegible]
（六）	[illegible]	[illegible]	[illegible]	[illegible]
（七）	[illegible]	[illegible]	[illegible]	[illegible]
（八）	[illegible]		[illegible]	
（九）			[illegible]	
（十）			[illegible]	

引アト 六十九錢

	前場	後場
◇兵庫 寄付	[illegible]	[illegible]
先限 步め	[illegible]	[illegible]
◇下關 寄付	[illegible]	[illegible]
先限 止め	[illegible]	[illegible]
◇桑名 寄付	[illegible]	[illegible]
先限 止め	[illegible]	[illegible]

鮮內延べ

市場	限	前寄	前止	後寄	後止
◇釜山	一中	[illegible]	[illegible]	—	—
	一末	[illegible]	[illegible]	—	—
	二中	[illegible]	[illegible]	[illegible]	[illegible]
	二末	[illegible]	[illegible]	[illegible]	[illegible]
◇大邱	一中	—	—	—	—
	一末	[illegible]	—	—	—
	二中	[illegible]	[illegible]	[illegible]	[illegible]
	二末	[illegible]	[illegible]	[illegible]	[illegible]
◇群山	一中	—	—	—	—
	一末	—	—	—	—
	二中	[illegible]	[illegible]	[illegible]	[illegible]
	二末	[illegible]	[illegible]	[illegible]	[illegible]
◇木浦	一中	—	—	—	—
	一末	—	—	—	—
	二中	—	—	—	—
	二末	[illegible]	[illegible]	[illegible]	[illegible]

大阪期米喰合

	賣方	買方	取組高
當限	一六	[illegible]	[illegible]石
中限	二八	[illegible]	[illegible]石
先限	三	[illegible]	[illegible]石

市中米標準值

丸キ四等新米	一四圓三〇
米白節値（白キセ）	一一圓五〇
仁川一等白米	一五圓一〇

	前日	本日
◇鐵平鐵 前寄	—	[illegible]
後寄	—	[illegible]
大引	—	[illegible]
當限	—	[illegible]
先限	—	[illegible]

期米

空賣筋の煎物で 各限一齊に昂騰

まだ一段の高値思ひ

前場　當所は休日前阪地高に比し伸悩んで居た丈け八方から買物集中し、殊に期近の如き空賣り筋の煎物を喚起して四圓十錢と凄くも十六錢高に始まり其の人氣を受けて中四圓メ五錢先四圓メ四錢と何れも台變りに寄付き逆に売せの煎れ買ひで二節はメ五錢から三節八錢と更に上伸びたが買方の利喰ひ急ぎと阪地の頭重ぎ商狀に五節三圓九十九錢と小弛み押目待ちの買物にメ五錢から四錢と再び盛返し當中の如き四圓十錢と依然強硬を呈し末だも一段の高値は免れ難き商狀を示して前場を終つた

後場　前場各限一齊に吹上げし機先、後場は阪地の一張一弛に氣迷ひも強々あり先限は十三圓九十九錢と四圓台を割り三節九十七錢と一般高思ひに買向ふものもあり四節は九十九錢と更に戾し保調を持續してゐた

月末高を豫想

休日前は阪地高に比し當所が幾分伸び惡り的情勢であつたが今朝は阪地がヌルイにも拘らず獨り當所のみがピンつき三期共逢に四圓台に吹き上げ頗る強硬なる商狀を呈した、これは正米高に依る期近の強硬にも幾分牽制されてゐるが、大體は人氣が相場を見て戾り待ちに營業ふてゐた反動高である、從つて人氣の營業ひが散るまでは未だ所ふした強硬を維持するより外ないのみか期近の如き正米の買附穩から採筋の買物が益々現れて來ると云ふ有樣であるから月末にかけてはもう一段高を出現するやも知れないと見る向が多い

吉村買付米と 群山正米況

田中氏の談

今朝來仁せし群山の田中氏に吉村一派の買附け米が同地で何程纏ふたかを聞いて見ると各新聞では一萬四、五千石出來たやうに傳へられてゐるが自分の知つてゐる範圍では只新聞市押し切つて少々取引された以外年が明けては出來たことを聞いてゐない、而して吉村一派は鮮米を買附けて渡すと受米後望手が多いから同じ四、五十錢の失費を要するなら內地米を渡す方が從來の策戰上有利だといふので今回は鮮米の買附けを躊躇なし內地米を渡すべく靜定してゐるといふ事であるからこの期近に對する渡米は內地米が主でないかと思ふてゐる、但群山における正米の出廻り狀態に付ては天候不良のため一時は著しく減じてゐたが最近は天候の回復と共に漸增の情勢であると

期近の渡米

問題の期近は正米筋邪々も相當に買進み、東京の山崎京城有力者の買玉等を合せると受米の腰を決めて居る者は相當の石數に達するものと見られて居る、從つて賣方側においてもそれに對抗するには相當に渡米を要すると同時に丸七米一萬四千石を提供する事になる模樣である

常島前場情報

【大阪電報】今前場に於て踏先は二千七百石を賣り往目を窓いたがこの外株式筋と地場は利喰ひ賣をなし目揃中東筋、東京筋、朝鮮筋及び地場等の彈氣強は漬れてゐた

東京期米高の因

【東京電報】東京の前場高因は賣方の腰が意外に強硬なのと、常島會の第二次米買上運動の猛烈なので軟派が漬れ上げてゐるためである

京城延べ

期米高から 遂に吹上

商內四萬四千

前場　十七日後場引際小弛みし機先、今朝も同一末十二圓丁二中十三圓九十七錢二末十三圓八十錢三中十三圓八十七錢と殘りなく始まつたが、內地期米の昂騰による鮮內各地の上放れにアト氣旺盛を極め三中の如きは一時十四圓台にまで吹上げた、併し高値はまだ警戒して手控へ勝ちとなり二回以降は利喰物の露出で伸惱むだが四回一末は各地弱調に十四圓十錢と更に昂騰し結局この逆一弛一弛に手堅く大引し商內もこの

一回一末[illegible]
九七二末三九八五……八八三中三八
三九九……九三三中三九六……九七
七……九一▲二回二中三九二末
▲三回二中四〇〇……三九八二末
三九五三中三九七……九四▲四回
五回三中三九二……九五▲六回二
一末四一〇三中三九〇……九四▲
中三九八二末三九七……九二三中
三九九……九一▲算定一末二四一
〇二中から三中まで一四〇〇

後場　前場期米高に吹上げし機先、後場は各地期米の一服模樣に一回三中十三圓八十七錢と軟化して寄付いたが安値は買拾はれると同もあり引は九十九錢がつけられ二回も八十六錢から九十錢と依然強調が續けられてゐた

正米

京城　丸キ三等十四圓八十錢四等十四圓三十錢雜米上十三圓中十二圓下十一圓六十錢一等精白米上十三圓七十錢中十三圓九十錢下十三圓四十錢一圓中二錢九厘下二錢七厘

仁川　丸キ角チ丸ヂ石拔三等十四圓六十錢四等十四圓十五錢不拔三等十四圓二十錢四等十三圓九十錢七十七圓丸コ不拔四等十二圓五十錢池格米十一圓八十錢一等白米丸仁四十九圓十錢精米十二圓一等白十五圓二十錢精白良精四錢在來精三錢九厘

釜山　過日の天候不良けげ漸く回復しても卸賣商係から未た出廻るに平らず市場は一寸品薄の折柄各地の出張りに休日明けでもあり鮮米筋地場當用筋の買ひに受能筋は賣縮りに氣配丸一、三十錢方上週し湖南殼良三等十四圓十錢等外十二圓四十錢見當を唱へ一萬十九十九叺の取引があつた

群山　出廻り依然少なく與地からの入荷は何れも買付け米にて市場買物薄く先約買埋め買ひ可成り弱く休日越と各地高に手持商迎りに人氣一段と良く精米筋、當用筋買漲へて氣配四、五十錢揚られ丸セ三等十五圓十錢四等十四圓八十錢見當を唱へた

大邱　休日越と天候不良に崇られて與地よりの出廻り薄く當分入荷細りと見る手持ち筋の買惜みと各地の強調に一段と腰強く精米筋當用筋の買ひ進みに改良十四圓六十錢神力十四圓十錢と二十錢方居進し取引があつた

木浦　本朝も出廻り極く少荷にして移出筋と精米筋小口乍ら買氣は旺盛したが商上姿じと出廻り薄に買腰強く依然高値待ちに氣配も手堅く相場は角セ三等十四圓七十錢四等十四圓十錢四等十四圓丁見當であつた

市況（十九日）

◇大阪棉花	寄付	止め
前場 當限	[illegible]	[illegible]
先限	[illegible]	[illegible]
後場 當限	[illegible]	[illegible]
先限	[illegible]	[illegible]

◇大阪綿絲	前場寄付	同引	後場寄付	同引
一月限	[illegible]	[illegible]	[illegible]	[illegible]
二月限	[illegible]	[illegible]	[illegible]	[illegible]
三月限	[illegible]	[illegible]	[illegible]	[illegible]
四月限	[illegible]	[illegible]	[illegible]	[illegible]
五月限	[illegible]	[illegible]	[illegible]	[illegible]
六月限	[illegible]	[illegible]	[illegible]	[illegible]
七月限	[illegible]	[illegible]	[illegible]	[illegible]

大阪市中外棉唱

ストリクト・ミドリング	一、二月積	三三〇	三三高
ブローチ	同	[illegible]	三三高
ベンーゴル	同	三〇〇	不變

◇橫濱生絲	寄付	止め
前場 當限	[illegible]	[illegible]
先限	[illegible]	[illegible]
後場 當限	[illegible]	[illegible]
先限	[illegible]	[illegible]

◇現物屑絲等 七三〇圓

大阪砂糖前後場	寄付	大引
當限 前	—	—
後	—	—
先限 前	[illegible]	[illegible]
後	[illegible]	[illegible]

大阪砂糖現物　日糖（ST）現物　十九圓九十五錢

東雲小唄【6】

淡路呼潮作　神保朋世畫

血草鞋（五）

元來それは灌水用の小川である丈にもうそろ〱水涸れの冬に向つてゐたので、流れの水嵩は思ひのほか淺かつた。

が——何かさて頭を先に、みごと筋斗打つて飛び込んだのである。だから助からなかつた。案內の男は銀猫のお松の一味で、名を嘉十と云ふその男は、たッぷり冷たい水を一杯のんだ。さてどうにか起き上ると、ブルッ……と胴慄ひをしながら、そこ搾らの川床を漸く這ひ上つた。と、そこに赤與濕に……んで、はるかし手の崖の上に這つて待つてゐた。

『やい、嘉十』

『おッ兄哥か』

『何を——。やい、コン畜生ッ、その醜態は何だ。どうな野郎があればあるものだ。汝のやうな馬鹿野郎らは、いゝかげんに足を洗つて以前の厩屋になッちまへ』

『だつて兄哥、そいつア無理だ。相手はなにしろ、柳鄕選の場數を踏んだ手練者だ。ところが此方は馬の脚、殘念ながら太郎屋親だどうしておめえ、敵からくらべものになるものか』

『それにしてもど甘過ぎる』

『へッ、祭りいふ兄哥だつて明ければ細井の御城下で、飛んだ大鼬屁をやらかしたてぇ話だが……？』

『馬鹿野郎、ここで死んだ手の年齡を數へて何うする』

『ちよッとまア物の道理をいつて見ただけの事よ』

『勝手にしろ！』

『ウゝ寒い〱。此奴ア堪らねえ』

見渡すの甫だが水の中は冷たかつたぜ』

その前後、土橋のたもとの枯柳の蔭に女賊銀猫お松は、面臆さい用意の七首を逆手に取つて、乾愛三郎と睨み合つてみた。それにしても愛三郎、これはまた落着いたものでー—。

『おい、お松！　俺敵の末でもあるまいに、何だつてさういつまでも拙者を憎むのだ。なる程磯井の城下において、お前達の稼業の邪魔をしたのは嘘ではない。飛んだところへ不意に飛出した拙者のために、折角の獲物の山に入りながら、いま一ト息といふところで千兩箱に姉が生れなかつたのはまさにこゝへ來れた。しかし、お松、白猫も藤林傳助の館にぶさうではないか。鷹手として二宿のある稼知ではないか！　たいそこで今少し胸をひろくするとよい。と、まア拙者はさう思ふ。此の愛三郎は、世をすねてゐる奴人だ。役目を等に威張る奴、また汚金を背景にのさばる奴。それから血も淚もない、無法非道の人非人たいが、そこにいくらか顏さへ通つてゐさへすれば、たとへそれが盜人であらうと、殺人者であらうとひとしく笑顏で迎へる事ができるのだ。從つて、稼業もそんたに嫌ひではない。むしろ內々好意を寄せてゐるのだ』

『……………』

『お判つたか！』

『それたら、あの時なぜあんた邪魔をしたのです?』

『それは、あの厩屋の亭主になきつかれた。その結果だ。俺の頭にも、睨まれると越後のはてから米搗きにくると、申す事がある。元來拙者は惜にもろい方だからな！　はッはゝゝゝ』

柱險を桶に七首を振逆つたお松の右手は、いつの間にかダラリと下つて了つた。うらみの瞳が火の消えたやうにその五體から拔け去つたらしい。

お松は、ふいに大きく譫默をもらした。

『……それもさうですわね。いはれて見るとあの時は……』と片手を胸に『姿道の方がちと無理でした。桃巾を押しすぎましたよ』

頭痛にノーシン

外科　レントゲン科　植村病院
院長醫學博士植村俊二
副院長　松永信哉
京城永樂町二丁目
電話本局二七一二　自宅二九一七

京城日報 朝刊 本紙本日二十頁

井上英語講義錄

年頭先づ英語を!

ABCの讀方書方より

好況來の曙光と共に昭和六年は明けた。愈々實力戰だ。而も新聞に雜誌に商業上に頻出する英語すら完全に解さぬ人がどうして眼前の黃金時代に活躍出來ませう?若人よ!!今からでも決して遲くはありません。新年よりスタートなさい。小學卒業の學力さえあれば三ケ月目には中學一年生を追拔き一年半で專門程度、專檢合格の實力は確實です。今こそ發奮の好機。先づハガキで內容見本を御請求あれ

一月新學期 學生募集

別册附錄贈呈 每月二回の講義以外に無料贈呈する特別附錄
(1)英和小辭典 全六冊
(2)英文復習帖 全六冊
(3)英習字手本 全一冊
(4)特許英習字帖 全一冊
(5)月刊 イングリシュ 月一回

內容見本進呈

東京麹町富士見町四丁目
井上通信英語學校
振替 東京 三〇二八八番

資本金五百萬圓
朝鮮火災
本店朝鮮京城

頭痛にノーシン

高峰博士發見高貴藥アドリナリンを主藥とする
目藥 アドラ

凡ての眼病に しみずに良く效く
定價 二十錢 三十錢 五十錢
ーポンドのアドリナリンを得るためには
→一萬三千頭の牛の副腎を必要とされます
東京室町 參昌製藥株式會社

ジール
正確で狂はぬ
体温計

農林省 種苗 便覧進呈
東京 瀧野川町 合資會社

婦人公論

又々大評判の二月號

異性間の友情

この立派な內容を見て下さい

大百貨店買物評判記 三越の卷
デパートは一九三一年のマンモスです。この殿堂に運ぶ幾十萬の婦人のために、地下室から七階に至る隅々を一々見聞して、足で書いた王生女史の探訪記は、他誌に見られない、面白く爲になる讀物です。これだけは、婦人の方々は讀んでおいて下さい。

三十錢結婚の新郎新婦と語る
結婚の贅澤にうきみをやつす今日、これは又なんと三十錢で結婚したとは!驚異の珍事件を調べて披露!

講座新世紀話術 イボイボ先生の講義……寒來三郎

男女交際機關の新設急務
◇根本的謬見……安部磯雄
◇五つの提唱……三宅やす子
◇強制結婚時代の弊を除け……市川源三

全國女子專門學校案內
女子の專門學校を希望なく調べたもの。女學校を出られた方のための、よい參考書です。

◇文豪と踊り子の濁りなき戀愛……木村毅

深夜の闖入者 鏑木清方
強盜と清方畫伯の愉快な秘聞。

特價五十錢

童貞非童貞の區別
童貞がどうしてわかるか?この謎は若き婦人にとつて是非知らねばならない問題です。本誌は醫學上精確に解決しました
……正木不如丘
……大槻憲二

◇ローザ・ルクセンブルグを憶ふ(無產者の爲に赤き血潮を流したローザの勇壯な退場!)……織本貞代

傑作揃の長篇小說
◇金色の柩車(浪子は悲しい宿命に閉ざされた彼女の運命は!)……淺原六朗
◇ぶりまどんな(事件のヒロイン太田典子は今や活躍期に!)……落合三郎
◇白骨賦(平井と直井の一騎打は愈々本舞臺に入つた)……森海宏
◇街の旋風(利殖子と右毛との關係は、更らに進展した)……谷崎精二
◇近代愛戀帖(カーライルとゼエンの甘き戀のささやきを)……十一谷義三郎

田舍娘の名士訪問
杉內『百姓は儲かりまへんか』……『いや昔と異つて今は窮乏になつた』……

(俵商相と杉內氏)

東西富豪の結婚費調べ
結納金が三十萬!この不景氣の世の中に、こんな結婚があるとは不思議です。東京、大阪の富豪の結婚式を紹介してみます。その莫大な結婚費用の算盤をきいて下さい

恋を讓つた話
自分の戀人が叔母になつた話。自分の命をかけての戀人を、自分の肉身の叔父に讓らねばならない運命、悲しい戀の皮肉!この世の中には何んと不思議な形態があるでせう。かうした實話をこの外に三話集めたものです。戀を知り、戀を語る人には、心臟をつくやうな話です。三百餘話から選んだ珠玉の四篇です。

◎『浪子』から『曉子』へ(不如歸の浪子さんから、この太陽の曉子までに到る問題の小說のヒロインの品評會です。)……生田葵

求められて悔なきこの內容!ポケット職業案內はこれです
◇文學を志す女性へ ◇音樂を志す女性へ ◇洋畫を描く人へ ◇日本畫を描く人へ ◇ダンスを始める人へ ◇初めて洋服を作らうとする人へ ◇初めて和服を作らうとする人へ ◇初めて眼鏡をかける人へ
◇マニキュアを始める人へ ◇初めてヴァイオリンを彈く人へ ◇初めてピアノを奏く人へ ◇初めてピンポンをする人へ ◇初めてテニスをやる人へ ◇スキーを始める人へ ◇スケートを始める人へ ◇初めて野球を觀る人へ ◇初めて水泳を始める人へ ◇初めて登山キャンプをする人へ ◇初めて犬を飼はうとする人へ ◇コーヒーを美味しく入れんとする人へ ◇手藝編物を始めるには
◇お習字を始めるには(ペン字への注意) ◇美容師を志す人へ ◇新たに美容院を經營する人へ ◇小資本で喫茶店を始める人へ ◇マネキン志願者へ ◇派出婦にならんには ◇女事務員になるには ◇婦人計理士を志す人へ ◇モデル・ガールとはこんなもの ◇ガソリン・ガールを志望する人へ ◇新劇女優志願者に ◇映畫女優志願者に ◇タイピスト志願者に ◇ガイドになるには ◇外國語を學ぶには ◇速記術を始めるには

長篇小說 女給
女給は日本中を沸きあがらせた問題の小說です。本誌は最後に到つて益々高潮に達しました。昭和の不如歸として、小夜子の悲しい姿は、若き人々の胸をうたずにはおかないでせう。これだけはお讀みにならないと、時代に後れます。

中學教師がなぜ女給を斬つたか
妻子ある温厚な中學教師が女給を斬つた事件は、關西一大センセーションを起しました。妻を田舍に歸した彼が、カフエーに足を入れてからの經路、戀を語る二人の諷刺的シインの……エロ・グロ百パーセントのもの

時評 第五十九議會の諸問題(婦人には政治能力がないか、あるか)……山川菊榮

內外時評 ◇ソヴエートに於ける婦人生活の眞相(ロシアの婦人生活を赤裸々にしたもの)……湯淺芳子

誤解の悲劇
赤ん坊が八ケ月で生れる?結婚の悲劇!良人の不在中姙娠した。良人に信用されてゐた眞面目な妻でありながら、世間は彼女が姦通したと噂しました。この眞面目な妻も、良人との間に堅い契りと蔑視を前にしながら遂に悲しい慘劇を受けました。本誌は誤解から起る悲劇集です。こんな悲しいエピソードが八つ集めてあります。いきづまるやうな事件が山々ともられてあります。何にか皆樣の身につまされる節がありませんか?これは當選懸賞論文です

◇友情讚美論……吉田絃二郎
◇異性間の友情と戀愛……岸田國士
◇若き男女交際は危險か……河崎なつ
男友達 女友達
友達といふもの……北林透馬
海へ向つた丘で……野溝七生子
◇罪の女いろ〳〵……大森洪太
◇不景氣はいつ直るか……小汀利得

農民と借に飢ゑむ
昭和悲歌の第一!劍劇に暮る今日、雪をもつて、この慘話を選ばんと、迫つた彼女、それは若き二十三歲の高橋女史、氏が本誌に寄せた血と淚の體驗史の一頁をお聞き下さい。これだけは是非お讀み下さい。この一篇は若き婦人を泣かせます!

高橋どく

モダン女學生氣質(女學生のシークな姿を赤裸々に語つたもの)……群司次郎正

明道會の正体
帝都の新聞を騷がした鈴木長吉の正體を暴いたもの。

結婚直後の衛生……鈴木吾吉

女給失敗記

モダン育兒室
育兒の徹底!赤ちゃんをどうして保つか、泣き聲で赤ちゃんの病狀を知ること、赤ちゃんの情操教育、美容はどんな風に、離乳期は何時、赤ちゃんの着物に至るまで、育兒の虎の卷とは是です。

異性への絶交狀
◇子を抱きしめて叫ぶ
◇開け行く瞳
あくなき男性への憤激!怨みても餘りある男の正體!子をもつて泣く女の血淚記二篇は女性の傑作です

家庭常備藥……佐々木博士 大倉博士
良人が頭痛を、姑が風邪を召された時、子供がひきつけ、惡人が飛ぶれした時の用意に、是非御讀み下さい。

東京丸ビル五階 振替東京三三四
中央公論社

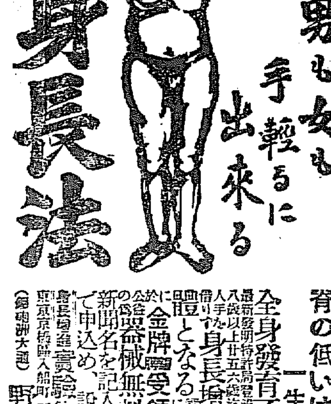

身長法
男も女も手輕るに出來る
背の低いは一生の大損
全身發育不全……最新發明特許 身長增加强壯器
金牌受領 無料貸與
新聞名を記入、ハガキで申込め、說明見本と身長增進實驗集を送呈
野村商會

猫イラズ
鼠とり藥 登錄商標
定價 二十錢 三十錢 五十錢 一圓
到る處の信用ある藥店に販賣す
是れ!此の商標登錄アルモノハ本物ナリ
最高權威の猫イラズと御指名を!
僞物が出たから御注意!
本舖 東京 成毛英之助商店 振替東京一九一二七

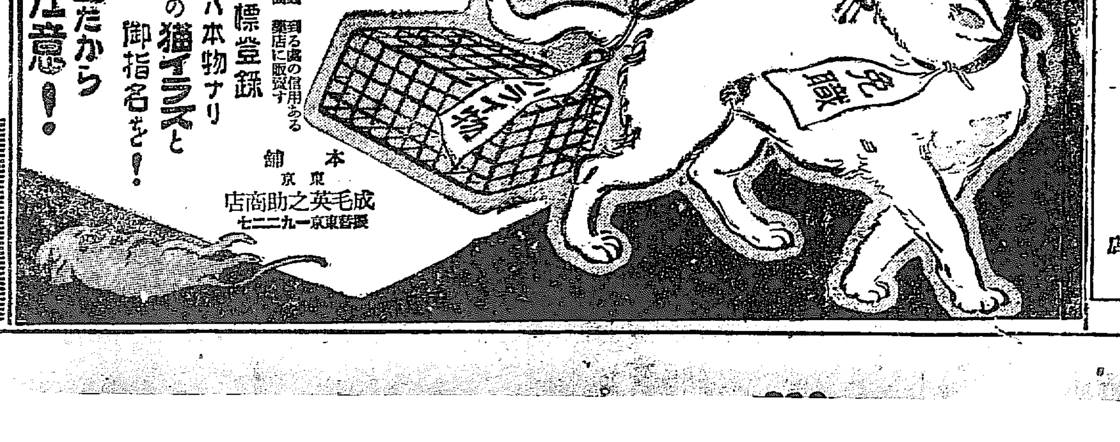

志ら毛 赤毛染
德用第一の新小型發賣 定價二十錢
君が代
純粹の日本美は!艶の黑髮から生れ
黑髮の美は君が代から生れます
全國藥店に有ります 定價 新小型 二十錢 粉製 四十錢 液製 五十錢
本舖 東京市淺草區雷門前 山吉商店
電話淺草二八八二・六八五〇 振替東京一九三七二

滿蒙鐵道交涉 愈よ今週中に開始
學良氏の歸奉が促進
果して成果を期待し得るか

【大連十九日發電】張學良氏の歸奉と共に滿洲鐵道問題の交涉は愈よ幕を開き、來る二十一日午前九時發急行にて木村滿鐵理事は岸田囑託（前營口領事）及び穗積、松熊兩交涉部員を帶同して奉天に赴き、張學良氏に對する新任挨拶をなし一日歸連して再び奉天に赴き漸次具體的交涉を開始することゝなつた

期待は薄い

【奉天十九日發電】滿蒙鐵道交涉はいよ〳〵今週中に開始されるが、交涉の眼目とされてゐるところは
（一）中國鐵道と滿鐵との運賃協定、（二）滿鐵中國兩鐵道の運輸貨物の吸收地域の分割協定、（三）洮昂、吉敦鐵道等の借款契約の確立
等にあるが、主として技術的交涉の範圍を出でないので、吉會線等新線の敷設については何等手を染むることなく終る模樣であり、一面果して張學良氏が日本側と完全に協調して該交涉を進めるや否や疑問とされてゐる。現在において該交涉の前途に對しては一般に大した期待がかけられてゐない

下準備を命ず
國府から東北交通會に

【上海十八日發電】國民政府は東北交通委員會に對し滿洲における施設や侵略資料の蒐集や具體的調査を命じ、鐵道部も交通委員會に對し滿鐵の現狀、收入減の主要原因、その日本人への影響等の調査を命じたがこれは國民政府が日本と滿蒙に關し交涉を開始せんとする準備と見られ重大視されてゐる

議會再開劈頭の論戰
所屬議員全部 懲罰となつても厭はぬ
幣原首相代理問題に對する 政友會の凄い鼻息

【東京電報】首相代理問題に就き政友會は
黨外者たる幣原首相代理を以て議會に臨むは立憲政治の本義に反する
との決議案を提出し堀山、秦、秋田、島田、牧野の諸氏起つて
一、政府與黨が黨內の事情に依り黨外者たる幣原氏を首相代理としたことは立憲政治を破壞する
一、與黨は茲に官僚政治を再現し且つ財閥關係者を首腦者に推し資本主義に偏せんとしてゐる
一、幣原氏は政黨政治を理解せるものに非ず
との點を主張し少壯派議員はこの問題に依りたとへ政友會百七十名の議員全部懲罰に附せらるとも厭はずと意氣込んでゐる。萬一右決議案に破れた時、濱口首相出席まで議會休會の緊急動議を出すか否かは未だ決定してゐないが、最高幹部間にはこの場合首相代理問題に關し黨の意思を發表して置けばよいとの穩健論もありこれは見合せとなるやも知れぬ

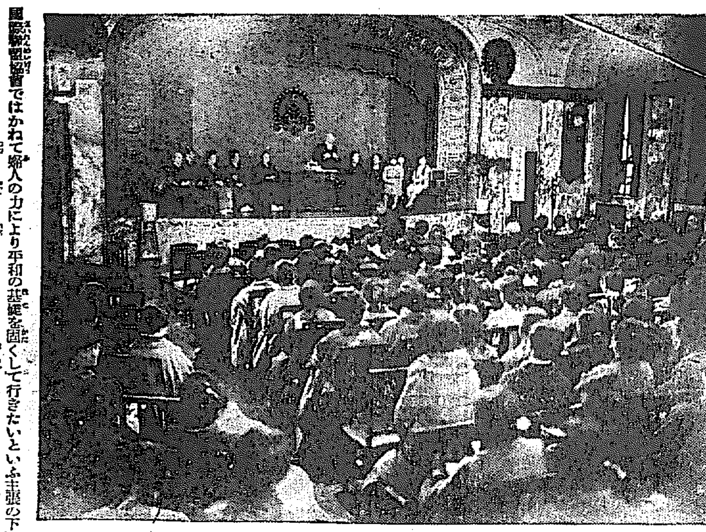

國際婦人聯盟發會式

國際聯盟協會ではかねて婦人の力により平和の基礎を固くして行きたいといふ主張の下に昨年ロンドン會議にガンドレット恒子、林歌子兩氏が傍聽に出かけ世界平和運動者に多大の衝動を與へたので、國際聯盟協會では新しく婦人部を設くことになり、十七日午後二時半より丸の內の日本工業クラブに井上秀子女史司會者となり、本野久子、吉岡彌生、山脇房子、鶴見愛子、水野ます子外各婦人團體代表出席し盛大な發會式を擧行した（演壇は石井子爵）

減稅法案
愈よ提出さる

【東京電報】政府は上奏御裁可を經て十九日貴衆兩院に對し左の法律案を提出した
一、地租法案
一、營業收益稅中改正法律案
一、砂糖消費稅中改正法律案
一、織物消費稅中改正法律案
（以上衆議院へ提出）
一、郵便法中改正法律案
一、鐵道船舶郵便法中改正法律案
（以上貴族院へ提出）
なほ二十二日衆議院に對し施政、外交、また貴族院に對し同日施政外交演說に關する發言を求むる旨十九日それ〴〵通告した

高松宮兩殿下

【イスタンブール（トルコ）十七日發電】首府アンゴラを訪はせられた高松宮同妃兩殿下には本日再び當地に御歸還、當地の博物館アイアソフイア寺院、その他歷史的の遺跡を御興味深く御見物あらせられたが、兩殿下にはアンゴラにおけるトルコ政府の心からなる歡迎を深く喜ばせられてゐる。兩殿下には十九日はブルガリヤ首府ソフイアに向はせられる

安達內相 首相訪問
對議會策協議

【東京電報】安達內相は十九日午前十一時濱口首相を訪問、高橋兵庫縣知事辭任に伴ふ地方長官更迭について報告諒解を求めたる後、救護法實施をはじめ議會提出重要議案對議會策に關し重要協議をなし辭去した

議場を混亂に 導き出鼻を挫く
その手には乘らぬと 民政黨は一致結束

【東京電報】民政黨は休會明け議會劈頭施政方針演說前に提出を傳へられる政友會の決議案或は緊急質問に對してはそれを一蹴して進む方針であるが、政友會の企圖するところは否決を覺悟て動議を出し、議場を混亂せしめ幣原首相代理の演說を延ばさしめ、これを以て政府の出鼻を挫かんとする魂膽なりとなし、幹部間には政府側並に議長と密接な連絡の下に一致結束これに當る決意を固めてゐる。よつて二十日の大會にても一致結束の要を力說し更に二十一日夜院內總務、幹事長の懇談會を開き打合せをなす筈である

政友會各部會の 陣容略決定

【東京電報】政友會は十九日午後綱紀、言論に關する第四部會、外交、國防、殖民に關する第二部會、內政、社會政策、思想、教育に關する第三部會を開いたが
綱紀肅正 については
一、疑獄事件
二、小橋前文相問題
三、銀行休業並に破綻に伴ふ綱紀問題
四、言論壓迫問題
の四項に分ち、疑獄事件については貴族院にて川村竹治氏、衆議院では濱田國松氏を起たしめて松田拓相の責任を問ひ、小橋問題については貴族院では小久保喜七氏、衆議院では匿岡字一部氏を起たしめ、前議會における濱口首相の『裁判の決定を見た上でなければ政治上の責任はとりえぬ』との言質を捉へて幣原の責任を問はしめ更に休業破產銀行の裏面に潛む綱紀問題には津雲國利氏、言論壓迫問題には原惣兵衛氏をたゝしむるに決し
內政問題 社會政策、思想問題については安藤正純、田子一民、岡田忠彥、星島二郎氏等が主としてこれに當るに決し
外交國防 殖民地問題については內田信也、植原悅二郎、兒玉右二、鹽井達也氏等が軍縮問題對支問題を分擔して陣頭に立つと共に意見一致した模樣で、第一部の
財政問題 については廿日臨時首相問題については廿一日各部長にて決定を發する筈

小久保氏 貴院の先陣は
質問通告者

【東京電報】十九日までに決定した休會明け議會の劈頭における貴族院質問通告者は左の如くである
小久保喜七氏（施政方針）▲高橋琢也氏、森田福市氏、池田長康男（國防につき）▲湯地幸平、勝田主計氏（財政、經濟）▲川村竹治氏、志水小一郎氏（外交、軍事、司法、行政）▲阪谷芳郎男（財政、經濟）▲山岡萬之助氏（社會、經濟、綱紀、思想各問題）▲井上清純氏（施政方針）▲藤原利容太郎氏（首相に對し）▲菊原俊丸男（首相に對し）▲桑山鐵男氏（施政方針）▲竹越與三郎氏、大谷尊由氏、紀俊秀男、金杉英五郎氏

首相の退院
廿四日となるか

【東京電報】遭難以來六十五日を帝大病院に寢した濱口首相はいよ〳〵近く退院の段取りとなつたが首相官邸の準備から二十日の退院はむづかしく二十一日は友引で日が惡く見合した方がよからうと宮田幹事長が御幣をかついだりしてゐるので、これに從へば廿二日となる模樣だが、更に延びるとすると廿三日は佛滅で日が惡く、廿四日の大安うの日となるらしい

兩黨勢揃ひ
民政黨大會はけふ 政友會大會はあす

【東京電報】休會明け議會はいよ〳〵二日の後に迫つたので、兩黨はそれ〴〵對議會陣容を整ふべく民政黨は廿日、政友會は二十一日黨大會を開き氣勢を擧ぐる事となつたが、今期議會は冒頭より政友會から首相代理問題に關する緊急決議案の提出で波瀾を豫想され容易に政府の案を許さぬ情勢にあるので、兩黨大會における宣言決議並に總裁の演說は頗る注意を惹いて居る

合同製鐵會社 政府案骨子
極秘にさるゝ內容

【東京電報】合同製鐵會社設立については目下大藏、商工兩省において鋭意研究中であるが、十六日の臨時閣議において鐵山局が極く秘密裡に各閣僚に商工首腦部に配布した合同製鐵會社設立計畫案の要項は左の如くである

合同製鐵會社設立
計畫要旨
一、第一次合同範圍は八幡製鐵所以下約十社とす
一、組織分子はすべて帝國人民たること
一、該法案通過後評價委員を設け合同會社の資產を嚴正に評價する事
一、評價資金は約一億圓を要するにより社債發行により調達する事、同社債は政府の元利補償を得ること
一、資產評價方針は原價並に收益力を基準とすること
一、獎勵金廢止に伴ひ銑鐵關稅約屯當り十一圓、鋼材を廿四、五圓に引上ぐること
一、港借等その他借入金は一般會計に移すこと
一、現在四十一圓（屯）見當の銑鐵生產原價の一割方を引下ぐること
一、八幡製鐵所と隣接工場との統轄事項は新會社が引繼ぐこと

世界に聽く
新結婚哲學
『友愛結婚の合法化』

【ニューヨーク發聯合】新しいやうで存外古いのが此の清教徒（ピュリタン）イングランドの血潮が通つてゐるか何だか知らないが米國のアメリカ人だ。『結婚の神聖』をあくまで尊重し『神の配せ給へるものを人これを別つべからず』とやかましいお題目を奉へてゐる小母さんが案外多い。そこでデンヴァア少年裁判所の判事者として米國の法曹界に素晴しい盛名をはせてゐる名判事ベン・ベー・リンゼー氏もいはゆる『友愛結婚の合法化』を提唱したお陰で袋叩きに合ふといつた次第。そこで『ニューヨーク教會人協會』が『聖職者に託されたものの幸福に極めて實害的に影響ある問題に關し異端論者の說を聞くことは聖職者の權利であり義務である』と鹿爪らしい聲明書を發表してリンゼー判事から『友愛結婚の合法化』に關する御說を承らうとすれば、ニューヨーク監督教會の監督ワイリアム・テー・マンニング師などは眞先に出席を拒否し、協會長チャールス・イー・ギルバート師その他も退場して了ふといふ頑迷さ、御機嫌を害ねるのだから致し方ない。さりながら獨り合點は困る。若し彼等がそうしなければ姦男姦女の横行するリンゼー判事が提唱する『友愛結婚の合法化』なるものゝ正體も御當人の記者團に發表した所によれば寧ろ微温的だといひたい位穩健なものだ。氏はいはく『同胞の結婚哲學にコペルニカス的轉回を與へようとの予の啓蒙運動はこれを次の四項に要約出來よう
一、友愛結婚の合法化
二、不和な夫婦の離婚は從來の如く法廷の判決に依たず醫師二名及び法律家一人からなる離婚委員會の裁斷に從ふ
三、小中學及びカレッヂにおいて『戀愛術』に關し系統的な教育を施す
四、離婚後の手當及び扶助料は把斷的な法規に基づかず各當事者の財政狀態に依つて決定する
予は『結婚の神聖』を蔑重することにおいて斷じて人後に落つるものでない。且また『愛兒の神聖』を重大視してゐるものだ。予には可愛い女の子が一人あるがこの春には新な子寶が出來る筈である予は決してデタラメないはゆる『自由戀愛』の擁護者ではない。ここに『友愛結婚の合法化』といふも要するに現に一般に實行されてゐる『子を產まぬ結婚生活』を合法的に認めることを意味するに過ぎない』

滿蒙の中國鐵道 早くも破綻に瀕す
『滿鐵と協力して中國鐵道の發達を期すべし』—など 主張漸やく擡頭す

【奉天十九日發電】奉安と運賃割引によつて滿鐵に對抗して來た民國鐵道は、近來運輸貨物の增加は見たが**收入は一向增加せず却つて財政難に陷るに至つた**。殊に運輸能力不足のため瀋海沿線の滯貨約二千貨車に上り、荷主の不平やかましいといはれ、また財源難の爲め唐山外數ケ所の機關車等の修理工場は閉鎖の外なき有樣にあり、一方日本側が民國鐵道に對抗して培養線たる吉長線の運賃値下げを行ひつゝある結果、吉海、瀋海（奉天海龍）兩線道間に運賃値下げ問題につき內紛を生ずる等、**非採算的鐵道政策は破綻に瀕し、中國鐵道は漸くヂレンマに陷るに至り**、それからあらぬか奉天當局要人間に『滿鐵と協力して中國鐵道の發達を期すべし』との主張が漸く擡頭して來た

議會に於ける 各省重要問題（五）
議會本舞臺迫る

商工省

提出法律案は產業合理化統制を徹底せしむるための工業組合法案、產業統制法案、輸出組合法案をはじめガス事業法中改正法律案等の各法案の外に最も當局が重視せる合同製鐵會社設立法案並にこれに伴ふ各關係法案であるがこれ等の法案中問題となるべきものは合同製鐵會社設立法案、產業統制法案であらう
即ち合同製鐵會社法案は全國二十の製鐵會社を合同せしむる法案であり、世間の觀る處では該案は行詰つた製鐵各會社の救濟策に過ぎぬと噂されて居るので猛烈な質問戰が展開されるであらう又產業統制法案は大企業即ち造船工業、洋毛工業、セメント工業等の大工業に對し合理化を徹底せしむる爲めにその統制に關し強制力を行使せんとするもので、貴族院方面でこれまた相當議論の中心となる模樣である

遞信省

▲電話民營問題 問題の日本電信電話會社案は法律案だけを今議會へ提出し實施は來々年度に延期されることになつた、そこで無產黨では現代の國家社會主義的傾向に反するものとして反對の聲を揭げ野黨では一部民營では不徹底である全部民營とせよと山本條太郎氏あたりが大呼してゐるし、輿論はこの不況時に資本家に仕事を與へるものだと反對し、本案の發起者中野君は豫算を伴はぬ法律案は審議をなさぬと辭職した內紛もあるので、貴族院では前次官の桑山鐵男君あたりが手具脛引いて待つてゐる樣だが、今議會の中心問題として中村次官は就任早々から小泉遞相もなか〳〵受難である
▲海員失業救濟問題 船主救濟で失業救濟でないといふので豫算閣議で拒絕され、當局は追加豫算で取ると稱してゐるが、未曾有の海運界不況時代に對策なしに安閑としてゐる當局の攻擊は豫想されるし、一問題起る事は間違ひない
▲航空事業法 長年の懸案であつた同法は統制を主として立法されたが、これだけは大體無難に通過するものと見られてゐる

日滿貨物連絡 會議始まる
來る二月二日迄續行

【東京電報】日滿貨物連絡運輸會議第一日は十九日午前十時から鐵道協會で開會、鐵道省から江木鐵相、青木次官、久保田運輸局長、田國際課長等數十名出席その他東支鐵道長官以下代表、滿鐵村上理事その他各代表列席、劈頭江木鐵相の挨拶あり、正午休憩、午後一時再開、久保田運輸局長議長席につき逐次審議に入つたが、同會議は二月二日まで續く筈である

軍縮國民同盟 組織可決さる
きのふの發企人會

【東京電報】軍縮國民同盟發起人會は十九日午後二時から日本倶樂部に開會、尾崎行雄、岡直彥、田川大吉郎、清瀨一郎、新渡戶稻造氏等六十余名出席、軍縮の實質的實現を期する爲め軍縮國民同盟の組織を可決し、設立趣意書作成、同盟規約を議定、常任委員二十名を選定、午後五時散會した。同盟の目的は
一、軍備を國防の最少限度に縮小し平和的國家を樹立するの國論を喚起しその實行を圖る
一、右趣旨實現方法とし全國の同志の奮起を促し同一目的の團體と提携し國民大會、演說會、出版物刊行、その他の運動をなす

此際自重して 同情に訴ふ
公州市民冷靜に返る

大田に道廳移轉內定と共に公州市內では店舖を閉鎖し市民大會等を開催して相當緊張した空氣を漂はしてゐるが、すでに大勢上ゆるされ得ざる事態に立ち到つた今日において所謂陳情運動等の擧に出てもその效なくたゞ市民の失費增嵩するのみの結果となるから、むしろこの際自重して一般の同情に訴へ移轉代償の積極的手段に出づるを以て公州の生きる道であるとの議一部有力者間に擡頭し、市內も漸次冷靜に返りつゝありと某方面に情報が傳へられてゐる

國民協會大會
可決された決議

國民協會では十八日明月館本店において第十六回定期大會を開き會長宋鍾憲氏、副會長に李炳烈氏を選擧し、次いで宣言および左記決議を可決した
決議
一、速に衆議院議員選擧法を朝鮮に施行せられたきこと
一、速に面制を改正して完全なる議決機關たらしむること
一、大に公民教育の振興を圖り制度運用の完璧を期せしむること
一、速に財界不況の影響を緩和すべき適當なる施設を朝鮮に行はれたきこと

甲子倶樂部總會

甲子倶樂部では十九日午後五時より長谷川町同所樓上に定時總會を開催したが、出席者當任幹事成松緣氏外池田、小杉、平井、藤村、金、曹、肥塚七幹事および倶樂部員十數名出席の上左記議案を議了し午後六時閉會した
決議
一、國有林野拂下の件
一、受益者負擔の件

野田炳雄氏
佐賀市長當選

明治四十二年渡鮮、總督府屬からスタートを切つて忠南、咸北、平北の各警察部長、黃海道內務部長を歷任し、一昨年末本府勅任事務官を命ぜられたのを最後に廿數年間朝鮮になじみの多かつた野田炳雄氏は今回郷里佐賀市會で十八對十一の多數をもつて同市長に當選した

太平漫語

第五十九議會の返り初日も後一日で蓋を開けるが、面白そうで面白くなさそうで、面白そうなのがこの議會だ▲大小の波瀾はあつても結局は波瀾を引つくるめて突つ離すだけの大力を持つ橫綱政府の存在は議會相撲を面白そうで面白くなくする▲手取りの政友會が橫綱を向ふに廻してどれだけ戰ふか、勝負は兎も角、そのブッかゝり振りは面白いかもしれぬ▲政友會も色々策戰を樹てゝゐるやうだ。施政方針演說前に首相代理問題で一戰試みやうとしてゐる。しかし、與黨はこれを突きの一手で彈ね返す寸法らしい。政友會が飽くも紛擾するか踏み止まつて妙手を出して第一戰に大敵に土をつけるか、初日の見ものではあらう▲幣原首相代理は、『政黨に入黨するほど墮落してゐない』などといつた覺はない、自分は政黨に理解を持つてゐると與黨幹部懇談會で辯明した。しかも誰がそんなことをいひふらしたか怪しからぬといつてゐる▲幣原氏が政黨を理解せずして、政黨內閣の首相代理を勸められるはずがない。同氏の言は僞りではないであらう▲だが、幣原氏が、國家に盡くす本分が別にあると信じて政黨には入らぬ、といつてゐるのは、同氏があまり政黨を好まないことを告白するやうに見ゆる。しかも政友會をより好まざることは人情だ▲これがために、幣原氏を政黨は侮辱しなくとも、政友會がはめなかつたかも知れぬ。政友會がこれを怒つて見るとは政友會の自由だらう▲橫綱宮城山が引退する引退しても惜くない橫綱だが、黑星が多くてたまに白星がつくと不思議がられてゐたほどだけに、これほど好角家から同情をうけてゐた橫綱も珍しい▲暖かいやうでも平年通りだ。廿年ぶりの寒さと平年通りの暖かさでは、今年の冬はやはり例年以上に惡いわけ—

都計研究會

京城都市計畫研究會においては十九日午後二時より府議會議室に於て府尹、成松緣氏等十四名出席安藤府尹を會長に推薦、左の議案を協議し午後四時散會した
一、定時總會
一、朝鮮取引所令に關する件
一、會長選任の件
一、總會開催の件
一、都市計畫令諮問及發布促進の件

會

◇朝鮮新聞友會新年宴會 來る廿二日午後六時より南山町松翠亭に開催、會費五圓（當日持參のこと）
◇岐阜縣人會 京城岐阜縣人會は廿一日午後六時から江戶川支店で新年會を開く會費一圓當日持參の事、出席希望者は、碇銀馬測遠三郎氏まで申込まれ度しと

人

◇佐伯顯氏（平北內務部長）挨拶のため十九日午後來社
◇芥川浩氏（釜山日報社專務取締役）十九日朝入城天眞樓へ
◇和田一郎氏夫人（慶北道土木課長）十八日朝東京にて死去告別式は廿九日午後三時から和山元町金光教會所にて
◇小守七藏氏夫人（永田亭亭主）十九日午前三時十分死去、二十日午後四時大和町朝敬院にて葬儀執行
航空往來（十九日夕到着）
下り ▲大村重藏氏（福岡より）▲島川清人氏（同上）▲金來朱氏（同上）

よこねは切らずにこうしてなをす
橫根やカンソはイクラ患部切りの手當をしても中々急に治らぬものである例へ一時的に治つても再發する事が甚だ多い之れは其原因の病毒さへ取つてしまへばスツクリ治つて再發や內紅の心配がない。ドンナに赤く大きく腫れてうづいてたまらぬ橫根やカンソでも又は痛みのない頑固な石橫根でも一時も早く家傳要藥結毒內掃丸を服藥すれば其病毒をスツカリ便に取去る故うづき痛みは早く止り腫れ口をあけて治すから切開や注射を嫌がる人も安心して服藥丈で秘密に治す事が出來る此藥は植物性の天然生藥十有數種を配合した丸藥の漢方劑である身體の疲勞衰弱又は胃腸障害等は絕對にない然も心持よき飲用を通じて水下りせぬ今迄他藥で治らなかつたのが此藥で治つて喜んで居る人或は遠方から追々禮狀をよせる人が實に澤山ある本家では懇切明瞭に說明する故御來店又は手紙で遠慮なく御尋ね下さい御申越により說明書も御送りする尚次の病狀も此藥で治つた人が澤山あるから一心に本藥を信頼せられよ
橫根、かんそ、治り難い慢性淋病梅毒、るいれきたちの惡い腫物頑固なる皮膚病の實驗漢方治療藥
家傳藥 結毒內掃丸
一週分 一圓七十錢 二週分 三圓三十錢 三週分 四圓八十錢 五週分 七圓五十錢 七週分（德用）十圓 十一週分（德用）十五圓
京都市五條通河原町停留所西 電話下六〇・振替大阪一三七〇番
本家 發賣元 山本治兵衛

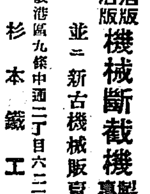

印刷機斷截機値下
：至ブローカーニ迷フ勿レ…
活版 石版 機械斷截機 製作專門
並ニ新古機械販賣
カタログ 申越次第進呈
大阪港區九條中通二丁目六二三
杉本鐵工所

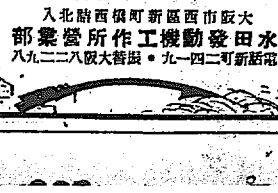

オフセツト式
新型
超ミヅタ式 石油發動機
工場新設、設備改善 大量生產 値下斷行
各部構造理想 使用容易、堅牢
▲各馬力在庫▲
（カタログ進呈）
大阪市西區新町西信濃橋北入
水田發動機工作所營業部
電話新町二四一九・振替大阪八二二九

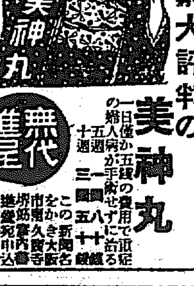

婦人 コシケ 子宮病
大評判の 美神丸
一日僅か五錢の費用で手術せずに治る
無代進呈

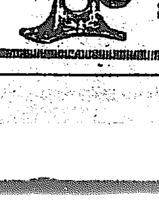

天下唯一
清水式無砂精米機
謹んで新春の賀詞を申述べ尚ほ年中の御鞭撻を衷心より感謝し
併せて「特許円筒ロール」「特許口金」により難關突破使命の遂行を期す
型錄進呈
農家 精米業者 陸軍 海軍 各種會社 御用
胚芽米 半搗米 無砂白米 精白に好適
大阪市港區九條中通一丁目
合名會社 廣瀨商會
電西 一六四二番 二八四四番

社説
一石二鳥の好計畫
砂防事業と窮民救濟

總督府は過日各道の林務主任および砂防主任官を召集して、窮民救濟事業中の砂防事業に關する打合會を開いて、事業施行上に必須なる諸事項についての一切の打合せを遂げ、各道の經費割當額も決定せられ、各道はこの打合事項および本府山林部當局の方針に從つて、實施期までそれぐ必要なる準備を進めることになつた。この計畫內容については、打合會における岡崎山林部長の訓示中に述べられた通り、昭和六年度以降三ヶ年に亙つて、總經費七百五十萬圓を投じ、毎年二百五十萬圓を以て各道一齊に施行するにあり、この經費は道地方費の起債にまち、五ヶ年間元利据置き、爾後十五ヶ年に元利均等償還の方法によるもので、償還元利および据置期間中の利子に對しては、その八割を國庫において補助し、道地方費は殘額の二割を負擔することとなつてゐる。この計畫はすでに中央政府の承認を經て、土木事業に要する經費と共に國庫補助の經費を豫算に計上して議會の協贊を經る運びになつてゐるが、いよく實施の運びに至るにおいては、山林部長の言に俟たず、まさに朝鮮未曾有の砂防事業が實現するものといふも過言ではないであらう。

◇

砂防事業が朝鮮の治山治水事業として必要缺くべからざるとはいふまでもないが、既に朝鮮における治山治水事業が朝鮮開發の根本的一重要事たることも、今更われ等の贅言を必要としない。朝鮮の荒廢山野が如何に朝鮮の開發を妨げ、如何に朝鮮に損害を與へしめつゝあるか。洪水旱魃は朝鮮の年中行事の感あり、このありがたからざる年中行事が産業民力を疲弊せしむる一大原因をなしてゐる。不毛山野の綠化は、朝鮮における最も緊要なる事業の一つとして、また産業開發の基礎工事として、その促進が要望せられる所以である。

◇

この砂防事業が、窮民救濟事業として逸すべからざる好事業たることは、事業費の七八割までを勞銀即ち人夫賃に撒布し得ることを以ても自ら明かである。從つて一般土木事業に勝るとも劣らざる窮民救濟事業として効果少からざるものがある。こゝにおいて砂防事業は、治山治水の大事業たると共に、窮民救濟上莫大なる効果を收めんとする一石二鳥の好事業といふも過りでないのである。われ等はこの砂防事業に頗る期待する。併し砂防事業の施行に當つて最も注意すべきは、事業そのものゝ効果を確保するにある。事業は勞銀撒布本位の事業であつても、眞の目的が治山治水にある以上、たゞ勞銀を撒布しただけでは砂防事業の目的を達成し得たとはいひ難い。この意味において、砂防事業なるものゝ本質を忘れず、効果百パーセントの意氣込みを以て施行すべきことを、われ等は豫め警告して置きたいのである。

東京市敗訴の金法問題とは
借りた當時の一法四十錢今の一法八錢と何れで拂ふ可きか

【倫敦】佛貨一フランは戰前約四十錢であつた。それが今日では唯の八錢——五分ノ一になつてゐる。東京市は大正元年、尾崎行雄氏の市長時代にフランスで五分利附の電氣事業公債一億八十八萬フランを募つた。これを借りた當時のフラン(四十錢)で支拂ふか、それとも今のフラン(八錢)で支拂ふか——これが大正十五年十二月以來訴訟事件となつてゐる——東京市と該市債を有するフランス人との間に。

東京市の敗訴

第一審は東京市の敗訴となつたが、昨年三月の第二審においては利子は金フランで支拂ふにおよばぬとの判決が下された。しかして本月十四日、フランスの大審院は元利共金フランをもつて支拂ふ義務ありと判決した。即ち遂に東京市の敗訴に歸した譯である。判決の要旨は……

五分利附東京市債は全部英貨金ボンドを以て約定せられてゐる事實に徵し、東京市は右市債の償却に當り、金ボンド又はこれと同價の金フランを以て市債所有者に支拂ふことを承認したことと明白である。依つて市債所有者の國籍によつて支拂方法に差別を設くべきでない。

東京市債はイギリスでも二口に分けて、五百萬ポンド債(五千萬圓)を發行して居る。この方は借りた時の一ポンド十圓の割で償還するのである。

英佛間の問題

東京市の市債に關しては右の如き判決があつた。ところが戰爭中にフランス政府がイギリスで發行した公債についても問題が起つてゐる。この方はフランス政府が現在のフラン(八錢)で償還を行はうといふのである。さうすると貸した金は一フラン四十錢の割で返濟を求め、借りた金は一フラン八錢の割で返さうといふのである。余りに虫がよすぎる。その公債といふのは四口で、總額十六億四千萬フランに達するのである。

イギリス政府は昨年七月フランス政府に對し、この問題について通牒を送り、フランス政府の考慮を求めた。この文書は發表されてゐないから、イギリス政府がどういふ理窟をつけたものであるか分らない。然し傳へられるところによると問題をヘーグの仲裁々判所に提出しようと提議したものらしい。これに對し、色よい返事が來なかつたので、イギリス政府は昨年クリスマス前に更に第二回の通牒を發した模樣であるが今回もその內容が發表されないので、イギリス政府の立場は判然しない

右に對し、フランス政府から最近再びイギリスの要求を拒絕する回答が出るらしい。尤も一說によると、問題を仲裁々判に附するといふことであるが果してどうか。

フランスはユーゴースラヴィアとブラジルに對し、貸した金を金フランで返せと要求し、これはヘーグの仲裁々判所に於てフランス側の勝となつた。

佛國の言ひ分

これだけの話で考へると、フランス政府は恰かも一身兩樣の使ひ分けをしてゐるやうであるが、フランス側の言ひ分は斯うである——

東京市債は當時イギリスとフランスとに分けて發行されたもので當時の契約はイギリスのポンド又はそのポンドをフランに換算したものを以つて支拂ふべきものとなつて居る。然るに東京市のいふが如くする時はイギリス人の同市債所有者は少しも損をせず、フランス人だけがばからしい目に遇ふ結果となる。そんな法はない——といふのである然るにイギリスで發行したフランスの公債は金フランで支拂ふといふ約束はない。而して戰爭中に發行されたフランス政府の公債を持つて居るフランス人に對しては、フランスで償還して居るのであるイギリス人の所有者に對してのみ、戰前のフランで支拂ひをする理窟はない。そんな差別待遇は出來ないといふのである

【波】　美術工藝家　清水龜藏氏筆

兩取合併

朝鮮財界の全神經を吸集
第二段の運動期に入る
【二】　同案の運命雨か風か

一九三一年の朝鮮財界はその神經を取引所問題の一點に集めて開幕したといつて差支へあるまい。昨冬廿九日のごつた返しのあとを受けて去る十一日に開かれた仁取臨時總會で合併派が斷を制したとによつて京仁兩取合併問題は一段落をつげたが、これを轉機として取引所問題は第二段の運動期に入つた。乃ち今迄合併問題に全力を注いでゐた京仁兩取をめぐる兩派が近く出んとする取引所令をなるべく自派にとつて有利なものであれかしと念願するのは當然すぎるほど當然なことであるが、希望は直ちに各種の運動の形となつて現れた。即ち合併派も反對派も總會終了と共に總督をはじめ本府當局を訪問してそれぐ口頭もしくは文書により取引所令に對する要望陳情戰を開始せんとするに至つたのである。

取引所令案はすでに拓務省を經て法制局に廻附され、その審議が進行しつゝある模樣であるが、この原案が如何なる具體的の內容をもつてゐるかは本府當局が嚴秘に附してゐるので知るよしもない。たゞ十二月二十日の東電によつてその骨子の一部とも稱すべきものが報ぜられたところによるとその內容の眞偽は別として本府當局がこの電報の內容に對して一言も否定的の言葉を洩らさなかつたことを如何に解釋すべきであらうか。取引所政策の確立はこれを本質的に見れば現在の産米增殖計畫樹立と同時に決定されなくてはならぬ問題であつたといへやう。生産方面としては土地改良事業遂行機關として水利組合、東拓、土地改良會社、殖銀低利資金の放出等悉くその機關が完備したに拘らず、この生産された米の消化方面における機關としては施設の見るべきものが甚だ少かつた。かくて、先づ農業及商業の倉庫が具體化の緒につき、續いて取引所に對する本府の大方針が決定せんとする運に向つた譯であるが、この取引所令たるや內容如何によつては直接に深刻なる利害關係に直面しなくてはならぬ向が多いだけにこれを迎へる民間も著しく神經を尖らして局部狀態を呈して來た。即ち前記の東電が朝鮮の財界に投げた大波紋は單に折から總會の頭腦にあつた京仁兩取關係者に一大衝動を與へたのみでなく、各地の取引關係者に一大注意を喚起したなかにも兩取合併派にとつてはその傳へられた內容が自派にとつて相當不利益な點が多かつただけに衝威をうるに充分であつた。かくて京仁兩取首腦者は直ちに本府に對して意見書を提出すると同時に折柄東京にあつた渡邊商議會々頭と聯絡をとり、朝鮮に密接な關係を有する中央政界の有力者に應援を求めると共に松田拓務政務次官に制令案を審議中の川崎法制局長官に對して猛烈なる運動の火蓋を切るに致つた

この運動に對して兩取首腦者は必ず手ごたへがあるべきと期待して暗躍となり、合併問題を離れて、朝鮮の現狀に即した制令の實現を望むといふので折柄歸鮮中の田原拓務書記官にも說明これ努め更に近く荒井仁取社長の上京を見んとする模樣であるが、一方本府では原案に起草當面の責任者たる土師商工課長が東上したその要務が取引所令と莫大な關係があることは想像に難からぬところであるが、更に續いて荒井、小杉の兩社長も運動のため東上することゝなり同案の運命は雨か風かその前途はまことに逆睹しがたきものがある

鄕土片々

◇同姓二百人　最近八戶市の戶籍吏員の調査によると同市には『佐々木仁太郎』といふ同姓同名が十三人もあり、その外にはほ佐々木姓のもの合せて七十五組二百卅四人の多數に上り、郡納監理に吏員が大まごつき。

◇怪奇な事件　靜岡市外長田村の元長田銀行專務取締役の資産家池田義太郎(五七)が親戚や妻子のために狂人扱ひにされ、東京市外新戶町加命堂腦病院に不法監禁されたとて、本人から關係者へ訴へ出た。

◇少年航空兵　昨年五月全國から募つた十五歲から十七歲までの少年航空兵七十九人は追濱航空隊に第二年目の春を迎へて、目下水兵待遇で未來の鳥人への精進をつゞけてゐる。

◇念流記念祭　武藝念流開祖、樋口十郎左衛門逝いて五百年、上州豐橋で十七日その記念祭を執行

勞農露國の農産輸出計畫
國營穀物輸出部の現狀

【ハルビン十七日發電】勞農ロシアは昨秋ハルビンにエクスポルト・フレブ(國營穀物輸出部)を設け北滿産の大豆、豆粕等を極力浦鹽港に仕向け外資の吸收と對外貿易の決濟資金に充當してゐるが右エクスポルト・フレブの本部はモスコーに在り、資本金百五萬ルーブルを以て一九二三年創立されたものであるが、一九三〇年に二千七百萬ルーブルに增資し、年額總取引高は三億ルーブルの巨額に達してゐる

右エクスポルト・フレブは各國主要都市に支部を有し、大々的飛躍を試みてゐるが、ハルビン同支部は年額七萬ルーブルの豆粕、大豆、燕麥を浦鹽經由歐洲市場に輸出してゐるが、將來三千萬ルーブルの取引を行ふ方針だと

專賣收入現狀

專賣局所管事業の歲入狀態を聞くに十一月末現在における調定額は煙草收入三千百七十一萬五千圓紅蔘二百三十萬圓鹽業收入一萬六千圓阿片およびモルヒネ收入十二萬圓その他雜收入七萬二千圓でこれを各管轄歲入官廳別にすると本局三十一萬九千余圓、京城專賣支局三百三十二萬;千圓全州支局九十四萬一千圓大邱支局六百三十七萬圓平壤支局六百二十七萬圓となり合計においては三千四百二十二萬二千余圓に達してゐると

煙草包裏の刷記文字

專賣局製造の煙草包裏の細附部に數字の印刷されたものまたは荒刻品包裏の包装裏の印刷色が同樣なるもの等發見者には專賣局から賞品を出すとの宣傳を爲す者がある樣で現に書留郵便を以て度々當局に照會して來る者すらあるが右の數字は印刷機械の番號を刷記しまた官煙の印刷色は『インキ』の未だ乾燥せないものを積み重ねた關係によるもので勿論懸賞を出す等のことは全然ないものであるから斯る無益なる照會に費用をかけぬ樣一般に注意されたいと

歐州聯合案
特別委員會
六名を指命協議

【ゼネヴア十七日發電】歐洲聯合特別委員會はトルコおよびロシアを參加せしむべきや否やにつき十七日討議をなしたが、解決に至らずこの問題につき左の六名の委員を任命した

獨逸代表　クルチウス
伊太利　グランチ
英國　ヘンダーソン
ルーマニア　チツレプコ
瑞西　モツタ
佛國　ブリアン

右委員はロシア、トルコ兩國招請問題につき決議文を起草し特別委員會に提出する筈である、なほ右特別委員會議長にして右決議案起草委員に任命されたフランス外相ブリアン氏は決議文起草に關し左の如く仄めかした

委員は恐らく起草する決議文において聯盟加入國以外の國の代表者を特に會議に參加す可きを依頼するに至る可く、かくて歐洲聯合特別委員會にては實行不可能な決議を廢止し實際的有効な結果に到達せんと希望してゐる、なほ南米利加、ラテンアメリカ極東の支持をも得たい

北滿農産物の
賣行不振
大洋五千萬元發行して救濟

【ハルビン十八日發電】今期北滿農産物は未曾有の豐作(三億ブード)に拘らず、特産界不振の結果大豆の賣行振はず、農民の手を離れた特産物は産高の三割に過ぎないので農民は困窮のドン底にあるこれが爲めハルビン總商會は農民救濟策として大洋五千萬元を發行して農民の手持農産物を買占め、次年特産期まで持越す計畫を樹て總商會代表は張學良氏の諒解を求むるため天津に向ふこととなつた、一方農民に對しては來るべき播種を一時中止せしめ現下の財界の危機に善處する方針であると、なほ大洋增發の結果は哈大洋票はますます暴落するだらうと懸念されてゐる

鐵東運賃引下
現行運賃より三割方

【ハルビン十八日發電】東鐵は來る二月一日より各等の旅客運賃を引下げることになつたが現行運賃より三割引であると

露國の大臣次官級の人々

【ハルビン十八日發電】ロシアの經濟五ヶ年計畫を中心に最近モスコー政府の大臣、次官級に頻々として異動が行はれたが現在の大臣および次官は左の如くである

中央執行委員會議長　カリーニン
書記官長　エヌキツゼ
人民委員會議長　モーロトフ
同次長　クイブイシエフ、アンドレーエフ、ルズタク
農務人民委員長　ヤーコフレフ
貿易　ローゼンゴリツ
供給　ミコヤン
財務　グリニコフ
勞農檢察　アンドレーエフ
勞働　ツイホン
外務　リトヴイノフ
軍務　ウオロシロフ
交通　ルヒモーウイチ
郵電　アニチポフ
農務次官　シンシアト、ピルン、クリメ
貿易次官　リコビモフ、オゼルスキー、ウエツエル
供給次官　フロプリヤキン、ロトボフ
財政次官　レービン、マンツエフ、カルマノウイチ
勞農檢察次官　アクロフ
外務次官　クレスチンスキー、カラハン
軍務次官　ウボレーウイチ、タラワリ
交通次官　ポストニコフ、プラゴスキフ
郵電次官　リコボゴツチ、スミルノフ
國家計畫委員會議長　クイブイシエフ
同次官　パウルノフスキー、オシンスキー
勞働國防會議長　モーロトフ
同次官　ルズタク、クイブイシエフ、アンドレーエフ
革命軍事委員會議長　ガマルニック
中央統計院長　ミリユナン
國立銀行總裁　カルマイウイチ

東支鐵道が運賃を改正
大洋票で支拂

【ハルビン十九日發電】東支鐵道は二月一日より全線の旅客運賃を左の如く改正することゝなつた(單位金ループル)

一、ハルビン—滿洲里、一等四四、九〇、二等二二、五〇、三等一五、〇〇
二、ハルビン—ポグラニチナヤ一等二八、五〇、二等一四、三〇、三等九、五〇
三、ハルビン—長春、一等一四、二〇、二等七、一〇、三等四、七〇

右運賃は金ループル建であるが、實際は東鐵所定の金ループル對大洋票の相場に基づき、大洋票にて支拂ひをなし得るものである

仁川在米減
季節柄珍現象

去る十七日現在の仁川在米高は合格米七萬二千九百七十叺にして前週に比較して約一千叺の減少となり季節柄珍らしき現象を示してゐる、これは産地の賣惜しみによるものと十二月限に二萬餘叺の大受渡が行はれてゐるためで地場某氏はこの內に三マーク米をことごとく內地へ移出した結果であり、今後とも思惑するものがないだけに在米は餘り增加しない模樣である、なほこの外內地米一千四百九十八俵、地場米一千二百九十叺、籾叺入十萬二百六十叺、俵入一千三百九十五叺、大豆一萬五千二百六十六叺、小麥四千八十八叺、外米一萬四百四十八袋、台灣糯米五十袋で之等は前週と大差なき狀態である

王家楨氏
奉天に到着

【奉天十七日發電】南京政府外交次長王家楨氏は十七日午後三時半着列車で着奉した

鹽販賣高
四月—十一月間
二億七千二百萬斤

この程專賣局において調査にかゝる去る十一月中の鹽販賣高統計によると新義州專賣出張所百八十九萬六千斤鎭南浦四百八十一萬三千斤仁川二千百三十六萬八千斤群山五百九十八萬九千斤木浦百六十七萬七千斤釜山九百四十一萬斤元山三百三萬一千斤清津出張所百二十四萬九千斤でこの合計四千九百四十三萬四千斤價格四十四萬一千余圓に達してゐるが同年四月以降十一月迄の累計額は左の通りで總計一億七千三百二十四萬斤價格二百二十六萬六千圓を算し本年度の鹽販賣總豫定數量二億七千二百八十九萬余斤に對比し三割三分三厘の賣渡成績を示し當前年同期間の累計賣額一億二千四百五十萬斤に比較し二十二割の激增である

販賣官署	自四月至十一月販賣高
新義州	二三、四五五千斤
鎭南浦	六三、三一三
仁川	九七、七六二
群山	一八、九五五
木浦	六、五二九
釜山	三二、三一七
元山	二一、八八〇
清津	九、〇二七

臨時船舶職員試驗執行

來る三月五日から鎭南浦の遞信局海事出張所において臨時船舶職員試驗を執行する筈であるがその種類は左の通りである

乙種二等運轉士、沿岸乙種一等運轉士、湖川港乙種二等運轉士、沿岸丙種運轉士、三等機關士、發動機船二等機關士、湖川港二等機關士

◇株式◇
大株短期引跡

大新　四十七圓三〇(六十錢安)
國新　六十三圓(七十錢高)
日産　十九圓九(廿錢高)
東新　百十圓(一圓十錢高)

東株短期後場

引　高値安値
東新　一〇、〇、六、八、五

◇期米◇
各地期米後場止

下關六、二四▲桑名十一番六、二五十二番六、二六▲名古屋六、六一▲金澤五、九三▲熊本五、七四▲大阪最終電記七十錢(一錢高)

仁川期米本玉表

當限賣方　丸四、三〇〇丸大三〇〇丸マ五〇〇
同　買方　丸イ三〇〇丸福一、五〇〇丸ウ一、五〇〇金メ一、七〇〇
中限賣方　丸一、一〇〇丸大一、六〇〇丸マ一、〇〇〇
同　買方　丸イ一〇〇丸福二、九〇〇丸ウ二、七〇〇丸ス一、七〇〇丸玉一、〇〇〇金メ五、二〇〇
先限賣方　丸福五〇〇丸六、五〇〇丸大一、九〇〇丸マ二、六〇〇金メ八、五〇〇
同　買方　丸ウ一四、二〇〇丸ス四、八〇〇丸玉一、二〇〇

仁川穀物出入(十九日)

移入	
籾(俵)	一〇七
同(叺)	五六三〇
同(鐵)(俵)	五〇五二
玄米(叺)	五五一三
白米(叺)	ナシ
大豆(叺)	四〇〇五
輸移出	
白米(叺)	一三一三〇
同二斗入(俵)	三八〇〇
玄米(叺)	一六三四〇
大豆(叺)	四一七八

群山廻米報(十九日)

船便	玄米	四八〇叺
	籾	ナシ
汽車便	玄米	六、九〇〇叺
	籾	ナシ
牛馬便	玄米	一一三叺
	籾	ナシ
合計	玄米	七四九三叺
	籾	ナシ

恐ろしい痔瘻の話
痔から肺病になる

◇…世間多くの人は、手足に一寸擦り傷をしても、やれ黴菌が入るの傷とがめがするのと大騒ぎを演ずるにも拘らず、痔を患つて肛門部に血の穴を澤山拵へながら一向平氣でゐるのはどうした譯か。世間には矛盾したことも隨分あるにはあるが、これなどは最も大きな矛盾の一つと云つてよからう。

◇…痔疾が如何に恐るべき病氣であるかは今さら云ふまでもあるまい。裂痔、肛門周圍炎、脫肛、痔瘻等々、何れも一癖のある難症であるが、殊に痔瘻などを患つては遂に廢人同樣となつて命をも取られる人が尠くないことを知らねばならぬ。

◇…痔瘻は誰も知る通り痔疾中での重症で、肛門の周圍に小さな孔を澤山生じそこから膿や血を流しその孔は直腸まで貫通し横孔を生じ追々に悪化して遂には蜂の巣の如く肛門の周圍は孔だらけとなつて血と膿とが絕えず溢れ出す病氣なのである。

◇…一般に痔を治すと肺に來ると云はれるが、これは結核性の痔瘻によく見る現象である。つまり痔瘻の瘻孔に結核菌が巢食うて居るのであるから、都合よく痔が治つたにしても結核菌が肺に移つてその人を肺病にしてしまふのである。痔瘻が命取りと云はれる一面の理はこゝにあるのである。

◇…ところで如何に輕症の痔疾でも、どうして結核性の痔瘻にならないと保證が出來るものでない。何の病氣でもさうであるが、痔疾も早期に治すのが肝要である。輕いうちならば手當も簡單だし、血を見る外科手術も免れることが出來る。尤も素人に病勢が進行したやうに見えても外科手術を施さずに藥で濟む場合もあるのだし、肛門部は血管が集中してゐる個所であるから、手術となると餘程考へねばならぬ場合も多いのである。

◇…一體痔疾の治療上に必要なことは、便通をよくする事、患部を冷さぬ事、更に藥によつて痛みを止め、殺菌、收斂、防腐、消炎等々の作用を與へることでたゞ麻痺劑で痛みを紛らすのなどは治病上何等の意味をなさぬ。そこへ行くと現在安全で効果的な自宅治療藥として評判高い『小松ちの藥』のあることは、痔疾患者にとつて何よりの福音と云はねばならぬ。『小松ちの藥』は軟膏と座藥、內服藥の三種あつて、症狀の差に應じて一種或は三種倂用するやうになつてゐるから非常に便利でもあり合理的でもある。

なほ『小松ちの藥』は全國藥店で賣つてゐるが、此藥の詳しい說明と痔の手當を書いた小册子『痔疾の研究と自宅治療法』を御希望の方は東京日本橋瀬戶物町玉置合名會社へ葉書で(此新聞名を記し)申込めば無代で頒布する。

金剛 くすりへ山岸
…(毎月營業月報發行)…
卸と小賣　通信販賣
合資會社
山岸天佑堂
京城府本町一丁目
振替京城一〇一番　電話本局七一、二四〇、二二〇番

▲粉白粉の化粧下にも
水白粉の下にも適切な……
美顏化粧下クリーム
定價四十錢
▲評判の…
「美顏」の新製品……
粉白粉の化粧下には勿論…
水白粉の下にも極めて適切
…化粧効果を非常に高め…
白粉の附きが特によくなり
…お化粧に一層の美を增し
保ちも格別よくなります!

▲煉白粉…固煉白粉の
お化粧下に特によい…
美顏おしろい下
▲敏感な美を增し保を增す
定價二十五錢

京城府若草町大通り
今村病院
內科　小兒科
普通病室　隔離病室
入院隨意
電話　病院用　自宅用　本局二一八三　一六五番

●ノーシン!ノーシン!頭痛にノーシン●

總督認可
京城第一自動車學校
卒業就職斡旋●入學隨意●教習紹介●學費低廉
責任教授●設備完全●夜間教授部ノ便アリ
創立大正八年●朝鮮唯一ノ正式學校●各道試驗指定●設備完備
自動車ヲ學バントスル者ハ他ノ追從ヲ許サヌ本校ヘ來レ
二錢切手封入申込規則進呈　京城黃金町六丁目([illegible]病院前)

ラヂオ用眞空管
サイモトロン各種
川崎市　東京電氣株式會社

地方評壇

道廳問題解決

全鮮の耳目を集めた忠淸南道の大田移轉は愈々今回公表に先だち兒玉政務總監の聲明により玆に多年の難題もこゝに全く解決を見るに至り大田二萬五千市民の歡喜は勿論百三十萬道民の欣びは一方ならざるものがある。◇

抑も忠淸南道大田移轉は大正三年時の道長官朴重陽氏にはじまり爾來十有七年時に觸れ機に觸れ猛烈なる運動を續けその間多大の努力と人知れぬ多くの涙ぐましい犧牲を惜まなかつた大田有志の獻身的功績は大田史上を飾るものにして全市民は滿腔の謝意を捧ぐべきである◇

大田全市民はこの際目的を達せる歡喜に浮かれることなく輕擧盲動を戒め大々田の建設に愼重なる考慮、諸物價引上げなど徒らに暴利を貪ることなく漸次增加する新來者の歡待と各種便宜を思念せねばならぬ。◇

吾人は總督府當局の公明正大なる英斷に感謝するとともに公州人士に對しては深甚の同情を表し將來同地の發展のためには當局の方策と相まつて相提携援助することが必要だと思ふ。（大田・前光生）

移轉の可否

交通網の整つた內地ではかゝる問題は起らないけれども朝鮮にありては未だ交通路つまり鐵道網が完成してをらない所から頻繁に各官廳舍などの移轉問題を惹き起して騷いでゐるが吾等も面事務所、郡廳などの移轉問題に直面し苦き經驗を有つてゐる一人である。吾等は先づ役所の移轉は絕對に意思表示をする何故に人心を動搖さしてまで官廳の移轉を爲さなくてはならぬかゞ疑問である。◇

狹間な吾等がこれ迄耳にした處によると移轉のその理由が概ね交通不便とかいふことが根本となつてゐる樣であるが、それはつまり一を知つて二を考へない者のいふ事である過去を考へ將來を慮る人士は決してかゝる愚を學ばないであらう。◇

鐵道も自動車も何も無い遠き過去を顧みると現在朝鮮にかゝる道廳所在地その他主要都市（開港地又は新開地を除く）は何れもその道における最も交通に便した所であり且大概は中央部に位してゐたものであるが偶々鐵道が出來た爲めにこゝ暫くの間は交通不便だとか或郡だとかいはれるまで根本において道廳は道本意、郡廳は郡本意でなければならぬ。吾等は今後においては或時期には再び道廳移轉問題を繰返して元の古巢に立歸るが如き事あらん事を憂慮する何故ならば今後幾十年の後朝鮮鐵道網完成の曉にはどうしても道或は郡の中央部の何れより集まるも最も便利な處といふ事に落ちつくは自然の勢ひであるからだ（密陽・龍南生）

平安南道

平南道議會

昭和六年度豫算　歲入歲出各款別

第十一回平安南道道議會第二日の十八日は休會し各議員は豫算案その他の附議事項について研究をした第三日の十九日は午前十時から道議會議室において開會、諮問第二號昭和六年度豫算案の第一讀會に入つたが同豫算額は既報の如く歲入、歲出共に總計三百七十三萬六千三百六十九圓でこれを各款別に示せば左の如くである（平壤）

歲入　臨時部

款別	豫算額	前年對比增減△印（減）
	圓	圓
第一款地方稅	一、〇三一、八九九	三二、八九七
第二款臨時恩賜金受入	四八、八九八	一、三四三
第三款財產收入	三八、〇四四	一、一八七
第四款雜收入	四三八、四四九	三八、四一六
合計	一、五七七、三三三	三三、八六五

經常部

款別	豫算額	前年對比增減△印（減）
第一款繰越金	一九六、〇六六	△二九、一四四
第二款國庫補助金	七三二、七一八	一七、三三〇
第三款寄附金	三五、一〇一	一五、九二六
第四款河川改修費分擔金受入	五〇、〇〇〇	七、〇〇〇
第五款財產賣拂代	三一、七三二	三〇、三五八
第六款雜收入	一、六五〇	六八五
第七款借入金	一、一三二、一四〇	一、一三二、一四〇
合計	二、一五九、〇三七	一、一六六、九五一
總計	三、七三六、三六九	一、二〇〇、四四四

歲出　臨時部

款別	豫算額	前年對比增減△印（減）
第一款土木費	一五一、四八五	一、一三六
第二款勸業費	四〇八、九二七	四四、七七七
第三款授產費	四八、九六六	八九
第四款教育費	三六七、八六九	一九、〇四一
第五款衞生費	三三六、〇一六	一六、九〇六
第六款社會事業費	一九、五〇三	四〇〇
第七款諸費	三三、七一〇	〇
第八款財產費	九、六二五	一三四
第九款財產造成費	九、九一七	三六
第十款地方費取扱費	七七、九三二	一、〇八六
第十一款雜支出	二四、八五五	七三〇
第十二款豫備費	八〇、〇〇〇	〇
合計	一、四九九、一七〇	四四一、〇三三

經常部

款別	豫算額	前年對比增減△印（減）
第一款土木費	一、三五一、四〇〇	一、〇五五、一〇〇
第二款勸業費	三三六、三七一	九九、三三六
第三款授產費	二、四三七	二一七
第四款教育費	一四、八〇五	六六八
第五款衞生費	五〇、三三一	一五、四三一
第六款補助費	九六、八九〇	△二六、〇三九
第七款臨時恩賜金施設費	一、四五七	△三三、四九七
第八款恩賜給與基金蓄積金	二〇、〇〇〇	〇
第九款特別會計繰入	一、〇〇〇	〇
第十款借入金償還	三一、一三六	一、二三六
第十一款雜支出	一五	〇
合計	二、二三七、一九九	一、一五六、六四一
總計	三、七三六、三六九	一、二〇〇、四四四

銀鞍會遠乘會

平壤銀鞍會では平南から慶南へ榮轉した石田警察部長の送別乘馬會を十八日午前十時から擧行、定刻會員十余名平壤憲兵隊へ集合、何れも乘馬で颯々しく列を成して同隊を出發し大同江の氷上を渡つて船橋里に遊び再び大同江上を橫切つて大同門に上り鐵道ホテルに引揚げホテルで午餐を共にし散會した（平壤）

南浦商工の商科は存續する

入學試驗は三月廿日頃施行

鎭南浦商工學校の平壤へ商科移轉問題は鎭南浦商工學校の歷史その他の事情に徵し當局においては鎭南浦側の立場を尊重し移轉反對の意思を表示しあり絕對移轉せらるゝ事なく從來の通り商科は存置の筈であるが新入學生は種々の實際に迷はされず家業關係の出たなら早々入學の手續きを取り且試驗準備を進むべきである因みに同校における入學試驗は例年より日時を早め來る三月廿日前に執行の筈である尙受驗者の希望として從來第一商科、第二工科等の希望別を入れありたるも本年からは之を廢止し單一學科より出來ぬ事になつた例へその入學試驗に落第せりとて第二希望の工科に編入せしむるが如きことなくあくまでも第一希望一點張で通させることとなつた（鎭南浦）

陽德の植桑打合せ

平安南道陽德郡では去る十三日郡內の面長、勸業係主任書記、面技手を召集し植桑打合會を開き左の如く決定した

一、新飼育戶數增加に關する件　第一次、第二次植桑計畫に依り桑樹の新植を了したが未だ養蠶を實さぬ農家戶數千百六十四戶の多きに上るので昭和六年度にてはその內二百六十二戶に新飼育をなさしむることに決定

二、桑樹の愛育管理に付き最も適當と認むる指導方法の具體策如何　植桑後の肥培管理に一層留意し更に『桑の日』の施行『指導部落並模範桑田』の設置『桑田品評會』の開催『初等學校及青年團員』の活動を促すことに決定

三、昭和六年春蠶・夏秋蠶の積極的掃立枚數增加の件　昨年の春蠶掃立枚數四千六十一枚の一割八分强の七百四十八枚增加、夏秋蠶の前年百七十九枚に對し一割四百四十二枚を增加し三倍强たらしめんとすることに決定

四、本年度桑苗新植計畫の件　本春の十六萬七千二百五十本の新植計畫を桑苗値下要望のもとに異議なく決定

なほ右の外當年共濟事業實施の件並山間五郡の蠶產振興計畫中今後の新實施方針の打合せを行つたと（平壤）

合財袋

◇……警官の人員不足で困まつてゐた平壤署では不足人員をいかにして充塡するかについて研究中津田外勤主任の考案により今までの非番と當番の二部制を廢し外勤警官に非番と當番に更に日勤を加へ三部制を實施することになり昨年々末警戒の時からこれを實施したがその結果警官の勤務は樂で夜間の如き警備力が最も必要な時には警官の數が從來よりウント多く動くことになるので同署では試驗的に實施した三部制を永久に實施すべく津田警部補はもう少し理想的にと研究をはじめたがこの三部制は全國に未だかつて實施した警察署がない理想的なものである

◇……平壤蠶業會定期總會は二十日午後六時から營業において開催引續き盛大なる新年宴會を催す

◇……平安南道价川郡中西面にある日本製鋼所經營にかゝる鐵山は從來約五百名の坑夫を使用して年七萬噸の鐵石を採掘してゐたが最近財界不況と共に鐵類需用激減したゝめ事業を縮少するの已むなきに至り昨年十一月廿日突如坑夫一百名を解雇したので坑夫連はふるへあがつてゐたが同社では事業の縮少は地方經濟に影響する處が多いと整理を見合せ鐵石取引關係の朝鮮二井製鋼所東京の本社に事情を具して諒解を求めた結果坑夫は地元民で農繁期には大分減るからその時に補充をしないことにし平素も整理せず監督若干を整理して坑夫を優遇することになり數日前坑夫に說明する處があつた、坑夫連は非常に喜んでゐる

◇……平壤の朝鮮人飲食店組合では一品に附き五錢乃至五十錢平均三割の值下げをためすべく十七日平壤警察署へ値下げ認可方を申請した

◇……平壤每日新聞社主催新年互禮會は廿五日正午から櫻町七星館に於て催す會費一名二圓夕食を呈す、申込は廿三日迄

嘘僞の申告

十六日午後十一時半平壤府西城里史敬德（二七）は某ゴム工場から給料六圓廿五錢を貰つて歸宅の途中山手小學校前に差しかゝつた際二名の賊に襲はれ給料全部を强奪されたと平壤署に屆出たが取調の結果同少年は實父が小使錢をくれないため給料を前借して使ひ同月は一文も取れなかつたので申譯がないため狂言を吐いたものと判つた（平壤）

三根氏葬儀

平壤府櫻町三根旅館主故三根卯吉氏の葬儀は十八日午後一時自宅出棺櫻町妙心寺において莊嚴に執行された

慶尚南道

東鄉屋敷は荒廢して草茫々

日本海大海戰地上唯一の史蹟　松眞浦に記念碑建設

明治三十八年五月廿七日日本海大海戰の開始されるまで鎭海灣の根據地に英氣を養ひ日夜訓練を怠らなかつた東鄉平八郞大將の率ゐた聯合艦隊三笠以下四十余隻が碇泊して居た鎭海灣に巨濟島松眞浦に東鄉元帥揮毫の

『皇國興廢在此一戰各員一層奮勵努力』　平八郞書

『接敵艦見之警報聯合艦隊欲直出動擊滅之本日天氣晴朗波高』　平八郞書

の大字（長さ五尺幅二尺）二枚を彫刻して萬代不朽に記念せんとする記念碑建設會は鎭海記念塔保存會から商想一致を以て金七百圓を寄附することに決定したので松眞浦建碑建設會長佐藤統營郡守は二十二日午後一時から統營郡廳會議室に建碑委員會を開くこととなり、大要左の如き建設の趣意書を各方面に送つた（鎭海）

明治三十七八年日露戰役に於ける日本海々戰は實に我が皇國の興廢を此一戰に賭し其の振古未曾有の戰勝は日露戰爭の終局を促したるもの而して是より先日露の風雲急を告ぐるや帝國海軍は明治三十七年一月十二日を以て鎭海灣內なる我が統營郡長木面松眞浦に假根據地防備を建設し此に出征艦隊の根據を確定し爾來我が海軍の精銳は彼の東洋艦隊を擊滅して無能ならしむると共にこの頹勢を挽回せんとして派遣せられたる太平洋バルチック艦隊の日本海に邀擊して遂に再び起つ能はざるに至らしめたるものにして其間我が聯合艦隊は松眞浦を根據地として鎭海灣內に於て日夜猛訓練を行ひ彼の有名なる『敵艦見ゆとの警報に接し聯合艦隊は直に出動擊滅せんとす本日天氣晴朗なれども波高し』の第一報を大本營に打電せられたるは實に我が松眞浦軍用通信所にして今に當時の舍屋を存せり然るに此の記念すべき松眞浦は當時軍機の爲に世に發表せられざりしを以て世人之を知るもの少く其後防備隊の撤廢せらるると共に今や當時の俤は失して只僅に里民の稱へる東鄉屋敷に草茫々として繫ぐ貯水タンク架設木橋等の遺物の殘骸を止めて當時を物語るのみ時の遷るに從ひ之等も荒廢に歸して此の史蹟も遂に世に忘れられむとす先年鎭海に日本海々戰記念塔の建設せられたるものあるも松眞浦は實に以上の史蹟を有する記念の策源地にして吾人皆國の今日あるを想ひ又將來を想ふ時この史蹟の地の廢頹として湮滅せんことを惜れ坐視するに忍びず茲に東鄉元帥閣下より揮毫を得て記念碑揮毫を刻して此に一碑を建設し以て永く青史に殘すと共に國民精神作興の一助たらしめ度し

松眞浦の日本海戰記念碑（東鄉元帥筆）

官を辭して

前釜山稅關長　渡邊秀雄氏談

今回の異動で自分もいよ〳〵退官することになりました。顧みれば學窓を出てゝから會計檢査院、大藏省、朝鮮總督府を通じて官邊二十年に垂んとし、しかもその官吏生活の半生を朝鮮で送つたわけであるが、菲才微力にして何等の貢獻するところもなかつたことはまことに慚愧の至りで、只先輩、僚輩に皆樣の庇蔭の下に幸に大過なくして今日に至つたことゝ衷心より感謝して居る次第である。自分が朝鮮に來ることになつたのは大正十年四月で當時朝鮮總督府から大藏省へ向け內國稅事務に精通せる事務官一名の割愛方を依賴したのに對し、大藏省から自分を適任者として推擧するといふことであつた。然るに自分としてはかゝる期待に副ふべき能力なく又實務上の經驗も至つて乏しいことを自覺してをつたので一應辭退しやうと考へたが、只自分は以前から植民政策特に植民地の財政問題に關する研究に特別の趣味を持ち當時外務の余暇は擧げてこれが研究に沒頭してをつたので自分の研究心の滿足には絕好の機會なりと思ひついて進んで赴任を受諾したのであつた。かゝる次第で期待された十年の歲月を送つたことはまことに申譯ないのであるが、個人としてはこの間色々研究の便宜が與へられ、又朝鮮及朝鮮人に對する理解と愛とにおいても敢て人後に落ちざることを信ずるものである。隱退して今後閑地に就いても若し機會が與へらるゝならば相成るべくは朝鮮及朝鮮人に關係をもつ仕事なり勞作なりに向つて殘生を捧げたいものと考へて居る。實は昨冬以來少しく健康を害し今尙靜養中であるのと子供の學校の關係などで當分釜山に滯留する積りですからどうかこの上とも何分宜しう願ひます（釜山）

東萊溫泉

繁榮策

經營者地主有力者會合

東萊溫泉の繁榮策を決定するため十八日溫泉經營者地主地元有力者の三者が會合して懇談會を開催したが既報の如く溫泉市街地の市區改正と溫泉掘鑿の制度廢止および溫泉供給の改善等が議論の中心となり忌憚なき意見の交換があつて積極的對策を執ることに意見の一致を看て散會したが從來鐵道側にて大多數の經營者に供給してゐる關係上若し溫井の掘鑿の制限が解除されることになれば湧出量が不充分であると傳へられてゐる東萊溫泉の前途に一抹の暗翳を投じはせぬかと相憂する者もあり現在經營者間にも利害の反する立場にある者が尠なからず微妙ないきさつを流出する模樣である（釜山）

朝煙支店落成式

十七日午後一時より朝鮮煙草元賣捌會社晉州支店落成式を行ひ、萬田支店長の式辭の後工事報告、大邱專賣支局長の告辭、來賓祝辭にて式を終り直ちに祝賀宴を催した、新營業所は昭和五年十月卅日起工、本年一月十五日竣工、工費一萬六百圓を要したる平家建百卅坪の建物にて川前里晉州農業學校實習地跡に建てられた（晉州）

釜山府の糞詰り

大小便の捌け口が閉る

港灣修築、埋立、市區改正渡津橋等新近代都市としてのプロフィルを形造るに忙しい釜山が目下工事中の南港埋立事業の進捗に伴つて十五萬府民の垂れ流す糞尿汚物の捌け口が無くなることゝなつて大弱りに弱つてゐるといふ珍談――池田浩通氏が計畫した南港十五萬坪の埋立は南濱町海岸より大正公園下を經て綠町、南富民町一帶の南濱全部の沿岸にわたる大工事であるが既に綠町海岸下までは護岸工事も完成し八分通り埋立て完了を看て昭和六年度より南富民町下へおよぶ豫定を着々進めてゐる處がある爲めに南富民町海岸へ府が設置してゐる塵芥捨場と糞尿溜池とは海上との交通を遮斷されることゝなり惑いて一ケ年十二萬石に近い糞尿汚物を東萊金海兩郡の農村へ賣付てゐた釜山唯一の掃除施設も活用されなくなり、折角航路で運搬に東萊金海方面から來た帆船も埋立工事のために寄りつくことが出來ず物が物だけに動きのとれない狀態となつた、これには多智多謀な府でも非常に困り六年度豫算に汚物處置の新方法を講ぜねばならない破目になつた、府では差し當り新式の裝置を有する運搬船を新造し、海上三哩位ひの沖合へ運んで捨てる計畫を第一案として考慮してゐるが無數に集合する漁業者の意嚮をも考へる必要があり目下頻りに思案の最中である（釜山）

蔬菜作付反別減少

昨年中における慶南の蔬菜類の總作付反別は九千二百四十三町八反收穫は一千五百廿八萬七千六十四貫これを前年に比すれば二千二十三町八反。四百四十一萬六千七百三十七貫の減少にてこゝにも農村不況の反映を現してゐる蔬菜收穫の順位は蘿蔔の五百四十六萬貫廿萬三百五十七萬貫白菜二百八十二萬貫其の他甜瓜馬鈴薯等である（釜山）

入庫狀態視察

慶南における農倉組合の入庫狀態と金融狀況を調査のため殖產局の吉池技師は左記日程によつて各地視察を行ふ（釜山）

▲廿四日來釜▲廿六日密陽▲廿七日廿八日馬山▲廿九日晉州▲卅日河東居昌

優良店員表彰

釜山材木商組合では十八日午前十時より商工會議所にて勤續優良店員の表彰式を擧げ若狹組合長より賞狀と賞品の授與、受賞者の答辭あり府尹、會議所會頭の祝辭が終つて午後一時閉會した（釜山）

慶尚北道

不景氣の深刻は頂上

電氣事業も極端に行詰る　小倉電氣王語る

昨冬來東上中であつた朝鮮の電氣王小倉大興電氣社長は十六日歸邱したが語る

內地の產業經濟界殊に電氣事業は我等の想像だに出來ない程行詰つてをり、不景氣の深刻は頂上に達してゐる、一例を擧ぐれば優秀株の日本郵船も東京電燈も廿圓臺に暴落してゐる一事を見ても慘股の消息を語るので朝鮮は產業が幼稚なだけに打擊も少なく不景氣とはいへ內地に比較すれば商工業も一般農家も相當に余裕があつてその程度は同日の論ではない、米價安とはいへ昨年は未曾有の豐作で朝鮮の小作人は食ふだけの心配はないが內地の貧困階級は三度のご飯が食へなくなつて困つてゐるやうだ、私の關係してゐる電氣事業は南は濟州島から北は咸北の會寧まで四十五ケ所の營業所があり、全鮮を縱斷してゐるといへよう新規に出願して置いた大邱馬山間の電氣鐵道も全北茂朱の水力電氣も醴泉に送電出願の件も許可とか不許可とかは政府の權限に屬するが故に私の口では何んともいへない何づれも許可さへ得ればそれ〴〵着工するのは勿論である。四月一日から實施さるゝ地方自治制に對する公職者としての感想はどうかツて別段これといふ感想もないたゞ日本の教育は根本的に改善を要する一事がある、人格主義の教育に重きを置き官廳特殊會社その他が人を採用する時は學歷よりも人格の士を優先的に採用すべきものだといふあたり一膳の教育家らしい說法である（大邱）

玄米と籾　共同販賣

農業倉庫で委託販賣

從來道內の生產した玄米および籾の販賣狀況を見ると何等の統制なく一地方又は一時の出廻狀況と地方商人の思惑等による地方相互に騰りつゝある損害は尠なくない殊に品質、乾燥、調製等良好なものもその數量が少ないために取扱の關係上普通出廻品以上に價格を以て賣出すことが出來ず殆んど玉石混淆の狀態に置かれてゐるが故に乾燥調製改良の結果を疑ふが如き傾向を見取つた慶北道農會にては同會農業倉庫をしてその入庫品と共に一般農家の生產した玄米と共同販賣を行ひ優良玄米および籾の高價販賣の途を講ぜしむることゝなり道農業倉庫はいよ〳〵一般農家の玄米と籾の委託販賣をなすことゝなつたので農家は進んでこの農倉を利用すれば相當な便益を受くる筈である（大邱）

大邱から

◇慶北道管內における公醫の配置狀態を見ると、國庫より給料を受くるものが卅五人、地方費より給料を受くるものが八人計四十三人であるが、月俸の最高は百卅圓、最低卅圓のところで、道民が比較的衞生思想が發達してゐるせいか何かの病氣にかゝつた際は直ちに醫師に診察を受く狀態で、醫師は相當に收入もあるやうであら。

◇それといふのは無報酬で公醫になりたい人も相當にあるといふ事である、卒業生の就職率から見ても醫科出で一番多いのは事實で、大邱醫學講習所出の十四人も資格者で、これらの中には相當好い地位についたものもあり、今年三月にも又十四五人の新卒業生が出るので、自から開業するものはなほよし、然らざるものも結局適當な地位につくであらう

◇本道としては經費さへ許されば道內の必要な地域にもつと公醫を增置したいが如何せん經費は自から限度があり、全道民の輿論である醫學專門校舍の新築とその內容充實のためには相當多額な經費を要するので林知事の胸中にはいひ知れぬ苦心もあるであらう

◇翻へつて民間側のこの醫專問題に對する態度はわれらの知り得る材料を基としてこれを直言すれば熱くもなく冷くもないといふ程度であらう、府民の中もし金肖山、崔松雪堂兩女史の如き篤志家があれば一般府民に寄附金を募集せずとも校舍一つ位は立所にできるのではなからうか？

▲某々氏の如き百萬長者は都思一番、せめては右の兩女史の尻馬に乘つても宜くはなからうか？それができないとすれば富豪諸君は何んの顏あつて兩女史に見ゆんやだ

醫專寄附金募集協議

大邱醫學專門學校期成會は十七日午後一時から商工會議所樓上で開き伊藤吉三郞氏外十四氏出席缺員中の幹事長に滿場一致伊藤吉三郞氏を推薦し、寄附金の募集方法につき協議した府の戶別割三十五等以上に或る程度まで强制的に寄附金を募集することに意見の一致を見、大邱六萬圓、郡部二萬圓の合計八萬圓を募集する具體的方法を研究するため廿二日更に委員會を開き二月に入つて寄附金募集の實行に着手することを申合せ同四時散會した（大邱）

土と水で生きてゐる男

十九の時から蚯蚓の生活　『大邱の土喰ひ男』

大邱府內達城公園の西麓に住んでゐる尹春俊（二七）といふ男はみゝずのやうに『土と水で生きてゐる男』である附近ではこの男のことを『土食ひ男』と呼んでゐるがこの男は朝から晚まで殆んど兩手から一握の土を離したことがなく子供が菓子を食べてゐるやうにさもうまさうな顏でむしやく〳〵土を食つてゐる、喰つてしまへば大邱神社の手洗水に口をつけて一時間もかゝつて鷄が水を飮むやうに少しづつ飮んで腹一杯になるとまたブラ〳〵と公園の附近で遊んでゐるといふ不思議な男である、附近のものゝ話によると、彼は十九才の時山に薪を取りに行つて喉が渴いたので或る池の水を飮んだらそれ以來土と水ばかりを喰ふといふ不思議な病氣に罹つたといふ話である、彼は腹が空けば家の壁や附近の土を喰つて一日に水を三四升も飮む外單に道に落ちてゐるものを見つけては何んでも構はずむしやく〳〵喰つてそれでゐて元氣に生きてゐるといふので附近では不思議な男だといふてゐる（大邱）

京畿道

洪水防止施設有望

仁川府六年度土木豫算は目下府において資料蒐集中で具體的の決定には至らないが新町の洪水防止施設は既往の言質もあり周圍の事情等から見て實現の可能性が濃厚となつた模樣であるが該工事は寺町天主教會入口から宮町東洋軒前を經て新町を貫通して海に入る排水溝を新設し天主教會等の高地から流れる水をこれによつて海に注入せしむる工事で、これが實現の曉は新町一帶に每夏起る洪水騷ぎは除去されることになり總工費二萬五千圓の工事として實現が期待されてゐる（仁川）

海面埋立工事遲る

役松太郞氏請負にかゝる仁川花房町地先海面埋立工事は前月末日が竣工期限であつたが約一割六分は未竣工で、地盤が意想外に軟弱にして止むを得ないものとして府では請負者の願ひにより二月末まで竣工期限を延期した（仁川）

時計を盜む

開城府大和町無職金景得は昭和五年十二月二十三日午後七時頃開城府東本町飮食店金大勳方に酒を飮みに行き主人が居ないのを奇貨として溫突內にある鐘台の中から腕卷時計一個を竊取した事十五日開城警察刑事に發見され身柄同行の上目下取調べ中である（開城）

本水原驛營業成績

昨年十二月一日から營業を開始した京東鐵道本水原驛における客月中の成績は乘客八百七十四人、降客八百二十四人、收入額五千八百六十圓十錢である（水原）

仁川雜組

◇仁川外里朝鮮料理店明月館抱妓張女事秋英（二八）といふ美人は食い仲となり十六日兩人は手に手を取つて內地へ驅落ちしたが奉天の日本領事館警察署で取押へられ十八日仁川に送り返され、義父に引渡されたが失戀の秋英は忘れられず死んでも奉天に行きたいと甘い所を見せて警官を困らせた

◇富川郡多朱面龍亭里七二勞働者某（三二）は十七日午前零時長龍里路上に於て三人組の强盜に所持金四圓九十錢を强奪されたと十八日仁川署に申告したが不審の點多く嚴重取調の結果强盜に出會つたことは全くの僞りで仁川府內各所を飮み廻り泥醉の上意里で土工三名と喧嘩して負傷したものと判明、十九日拘留十日に處せられた

◇十八日午後十時頃仁川新町附近通行中の某西洋人紳士は路傍に寒氣にふるへ乍ら同情を求むる朝鮮人乞食小童を伴ひ宮町交番に赴き自分が養育したき旨申立て終列車で京城自宅につれ歸つた、この紳士は京城吉野町二丁目一〇〇機械商獨逸人アンドレ・アストムセンといひ朝鮮人乞食は兩親を失つた趙元根（一一）であつた

◇仁川警司法主任警部委大藤氏は今回一身上の都合で退官し西崎警部補が司法主任を命ぜらるゝことに決定した

◇十七日午前九時頃從松太郞氏請負に係る仁川花房町海面埋立工事の土取場において本多保太郞監督の下に人夫約二十名が土取作業中俄に土石崩壞し逃げ遲れた萬石町二八土工人夫林群天（三七）は頭部に腦打撲傷を負ひ直に新町松本病院で手當てを受けたが十八日午前四時死亡した

地方集會

◇山中稅關長送別宴　忠北內務部長より仁川稅關長に轉じた田中三郞氏送別會は十七日午後一時より公會堂にて開催、官民有志八十餘名來會、立野會長の送別の辭につき田中氏の挨拶あり立食の饗宴に移り同二時半散會非常の盛會であつた（淸州）

地方人事

▲宮崎釜山府尹　上城中の處十八日朝歸任
▲山野秀一氏（釜山營業家）內地より十八日朝歸來
▲山本榮氏（慶北山林課長）上城中のところ二十八日歸任
▲有吉京吉氏（林兼商店釜山支店長）十八日仁川へ

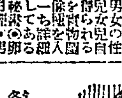

空前の珍書！
生殖圖解と性交
◎子が出來る法◎

特價九十五錢

男女　愛の手紙
思ひのまゝ書ける
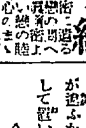
大阪東淀川區木川町　振替大阪六五二〇八　三彰堂

男女　交際の秘訣
●愛する人も戀する人も！
▼日頃の思ひも今スグ叶ふ！
▼キット好かれる交際の秘訣
▼空前の珍書
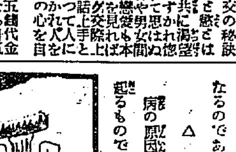

男女樂み草紙

男女生殖器圖解全書
大特價九十五錢

結婚初夜の智識

昔から有名な（テマ）手枕草紙

宮本出版部

書籍目錄
無代進呈
大阪市東淀川郵便局前　國民書院

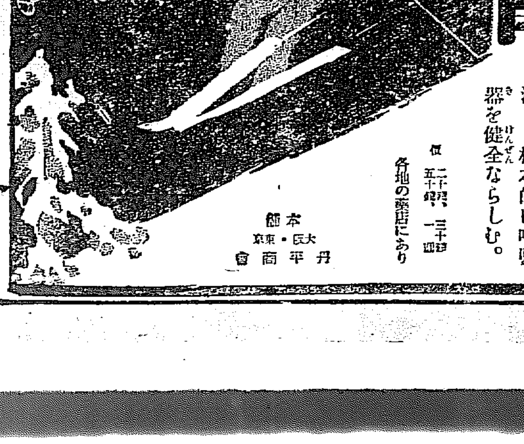
呼吸器散（コキウキサン）の威力
頑固なセキが止り
タンが切れる
苦しいゼンソクの發作を和げ
呼吸が樂々と安眠が出來る
其他呼吸器の疾患に奏効迅速――正確なるは他に比適を見ず如何なる痼疾をも快治し、根本的に呼吸器を健全ならしむ。
價　二十錢　五十錢　一圓　三圓
各地の藥店にあり
本舖　大阪・東京　丹平商會

此頃起り易い
冷え逆上に對する心得
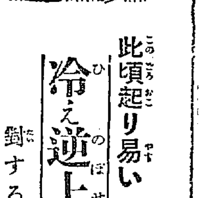

△冬期は頭痛や冷逆上がよく起る。殊に婦人は炊事や、洗濯の如き水使ひの爲め、一層冷逆上する事が多い。それは有勝の事で又暖い逆上や頭痛は、締切つた部屋を明放つて、新鮮な外氣にあたれば大抵癒つて了ふから多くの人は餘り氣にとめない。然しいくらしても癒らぬ時は、それは單なる頭痛や逆上と性質が違ふから決して油斷して放任して置いてはならぬ。

△冷逆上の原因は種々ある中に便秘に因るものが一番多く、逆上るから頭痛が起り、從つて眩暈又は不眠が續くことになる、殊に、寒いと室を締閉する爲空氣が混濁するから、一層逆上や頭痛が多くなる。それを一時の現象と放任して置くと、果ては習慣性となつて、漸次腦の機能障害を起す、それが腦神經病になるのである。

△病の原因は極些細な油斷から起るもので、油斷大敵といふ事は、言ひ古されてゐるが實に眞理である、病は豫防して罹らぬが第一である。罹された場合は直ぐ手當が肝腎である。然し豫防なり手當するにも藥の選擇を誤つては何もならぬ、この點に於て最も信賴し、安心して服藥出來るのは、絕大の信望ある腦神經病根治藥『健腦丸』である

△健腦丸は逆上の最も重な原因である便秘を、立所に快く通ぜしめると共に、腦の血液の循環をよくし、直に逆上を引下げ頭重、頭痛、眩暈、耳鳴等を快治し、不眠をなくし、腦の疲勞の快復を速ならしむるのみならず、常用するに從つて、頭腦に榮養を補ひ、腦の機能を整へ且つ强壯ならしめ、記憶力、理解力を增大し、中風、卒中を未然に防止するに絕大な効能がある。腦に故障の起り易い此頃、豫防に治療に健腦丸の服藥を切にお勸めする。

本舖　大阪東京丹平商會藥房
價　五十錢より十圓迄

咸鏡北道

城津漁港の期成會代議員會 委員を選擧して大々的運動に着手

城津漁港促進期成會代議員會を十四日午後三時より面會議室において開催代議員二十六名および富野郡守吉識漁務主任安城津面長水橋面副長等出席安委員長議長席につき一場の挨拶をなし左記議事項を附議

一、委員選擧
二、常務委員選擧
三、副委員長選擧
四、會員募集會費徴收方法
五、地元負擔金三萬圓の捻出方法に就て

委員常務委員副委員長の選擧は、夏目十郎兵衛、北川三饒、金弘燮李應烈に全致燮の五氏を選衡委員に推し選衡の結果

黒田直三郎、北川三饒、夏目十郎兵衛、萩原寛、麻生智彦、金子勘次郎、野崎金市郎、翁錫賢、金敦、池田菖蔵、杉山潤、松崎梅一、山下善太郎、水橋榮、石橋通郎、高橋衛三、和田與三次郎、吉川治一郎、古市安平、田邊鐐市、南守、北川清、中尾龍、金弘燮、金在洙、崔圓華、李應烈、李東奐、金鳳俊、金敦燮、申鉉道、李根榮、李何鎭、崔圓吉、李化叢、金榮培、朴秋述

の三十六氏を上げ常務委員として水橋榮、石橋通郎・黒田直三郎萩原寛、和田與三次郎、李恒瑞金弘燮、李根榮、金在洙、崔圓基の十氏副委員長に北川三饒氏を選び役員選擧を終へ會員募集會費徴收方法地元負擔金捻出方法等につき各自意見を交換協議を行ひ四時三十分散會せるが今回の漁港問題は市民何れも眞劍味になり力を入れ目的を達成すべく努力して居るが今日の不況時に地元負擔金三萬圓の捻出には委員連も頭を痛めてゐる（城津）

西水羅漁港修築 十五日港民大會を開き 修築の必成を期す

西水羅の漁港修築は從來期成會を組織して一再ならず猛運動を續けつゝあつたが十五日小學校に於て港民大會を開き滿場一致次の決議文を可決し道知事外各要路に打電し目的達成に邁進するとゝした 因みに同漁港の工費は總額廿五萬二千圓にて內八割の國庫補助を受くるとするも尚五萬余圓は事業主體たる地方費の負擔となるべきを以て地元民は少なくも二萬圓の醵出を爲さざるべからざるを以て期成會役員は日夜之に奔走してゐるなほ同大會には雄基より居副郡守道慶熙務主任も出席した（雄基）

決議文

多年港民の熱望せる西水羅漁港修築必成を期す

一萬三千圓拐帶逃走 全鮮屈指の米穀商の弟

會寧屈指の米穀商林泰源の弟林泰顯（三〇）は十五日南行終列車で清津貿易商、宮本、森野の兩商店へ宛てゝ送附すべき金一萬三千圓を持つたまゝ姿を晦ましたが林泰源は三星商會の代表者で北鮮運通會寧出張所の發行にかゝる倉庫證券に關係あるものゝ如く何れこれに對する一波瀾は免れざるものと見られてゐるが一方この大金を拐帶した本人は豆滿江の結氷を幸ひ間島地帶に入りたるものゝ如く豫想本人は現在の間島事情を知らざるため萬一豫想通りとすれば生きて再び戻ること覺束なきことゝ同人を知るものはその身邊を氣づかつてゐる様子であるが兎に角近來の大事件として一般の視聽をそばだたしめてゐる、因みに同人は常に妻子と共に兄林泰源方に同棲してゐたものである（會寧）

建築協會役員選擧

土木建築協會では役員選擧の結果評議員十八名を決定したが、十五日更に評議員會を開催し會長に山下坂次郎氏を副會長に安培政次郎氏を理事に米戸傳三郎、渡邊傳三の兩氏を會計に松本松太郎氏を幹事に伊丹龜八、山本平信の兩氏を選擧決定したが、いよく本年より捲土重來で大活躍を試みるよし（羅南）

實業青年會總會

十五日午後二時より會寧實業青年會においては小學校教諭室において新年總會を開催した出席者三十五名にして來賓吉田郡守、物部面長、園田黒田驛太郎、中島一司、その他小學校諸先生の出席あり定刻一同着席今井會長の開會の辭を宣し阪野副會長の會務報告に會計報告あり本年度事業に關する諸協議を遂げ役員選擧を行ひ青年會員の火災その他非常時に出動する事を決議し來賓の講話あり終つて新年の祝宴に移つたが福引其他に各自十八番の隱藝を出演し興を添へ和氣靄々裡に午後九時散會した（會寧）

羅南からか

◇北鮮名物の降雪はなく十數年來の暖さが急激に襲ひ二十五、六度といふ氣溫の低下で寒氣に惱まされた者が續出し、この冬期間が思ひやられてゐたがこゝ一兩日前より空模樣も變り俄に暖かくなつてきた。今までカンくに氷結してゐた街路もうらゝかな陽光に解け小春日和の感を思はしめ道行く人をしてよろこばしめてゐる。

◇暖かい內地からの耐寒飛行もなかなか氣樂な事ではあるまいが各機の飛來の日はいづれもこの暖さに惠まれた譯で離行の中にも幾分ほつとしたことであらう。

◇今回の耐寒飛行演習の余暇を利用し清津、羅南の郵便局員若干名を便宜搭乘せしめるといふので兩地の局員は我がちに一札の證文を差出してゐるが清津局では四、五十名の志願者があり、中に勇敢なる女事務員もあるとの由、北鮮の女も大分モダン化して女丈夫振を發揮してゐる、出來得るものなら記者團からも若干名搭乘せしめて貰ひたいものだ。

◇最近羅南では居酒屋の醜妓連中がエロ的に進出して露骨な醜態振りを發揮して風紀上面白からざる種を分布してゐるといふ巷間の噂に上つてゐるが鋭い當局の取締の目をかすめて斯程エロの行進曲を奏でゐるとすれば折角風紀上當局の擁護を得て先取獨占的許可された義理に對し何とも申し譯のない話である。然しこのエロ行進曲をかなでる裏面には作奏者の調律のよき腕の莎と狡法師の操り方の偏頗な結果もが風紀上面白からざる種を植付たのであらうとの噂。

◇土地柄が狹いだけ些々の事がすぐ問題化される、藝妓でも多少の旦那位は常備しておかねば當地で綿香の揚高では辨城が出來まい。これも他人の目に余る程の醜態振りをすると今回の樣ないろくの取沙汰をされ、當局から午前一時を以て絕入りといふ嚴しい達しが申し渡される事となる、之で如何に事實であつたか證明される、一、二人の心得違ひの爲め他の妓が迷惑する事になる。

◇風紀上當局の結果娼の二枚鑑妓を宴席に侍べらさぬため當局の肝入りで折角置家が許可されたのであるがゆゑに一層勵業らしく行動せねばなるまい、なほ當局者の方針も困る譯（當局者に對し取締の捻出も緩々とくるが後日に譲る）

咸鏡南道

海蔘は過剰か 支那から頓と注文なし

一月になつてから元山港から輸出された海蔘物は開鯖三百圓干牡蠣五百六十圓干鮑四百二十圓で何れも支那向きのもので神戸に仕向けられ神戸から上海方面に輸出されてゐる、これ等の內海蔘の輸出が皆無であつたのが本月は殊に目立つ海蔘の製産は可成りにあつたのだが、この支那人に缺かせない海蔘がどうしたものか頓と人氣がない、これは關稅の關係に因つたものでもなく銀の暴落に因つた譯でもまた需要減でもなく、いはば輸入過剩から來た現象らしいと當業者は語つてゐる、右の外移出品として明太が下關に三百六十二圓大阪に二百七十圓その他雲丹など僅少の移出はあつたが輸移出共概して甚だ淋しい數字を現はしてゐる（元山）

東拓支店の籾保管

東洋拓殖會社元山支店では元山地方に農倉および商倉の剩富がなく只だ野積籾に對し融通し得るに過ぎずこれとてその節の指示條件乃至保管方法等において煩瑣な事情があるのでたやすく融通が出來ずその機能を充分發揮し得られないのを遺憾とし今回元山倉庫會社と交渉を重ねた結果同會社の刈洞にある倉庫を借り受けることになり農倉と一般的の取扱ひを開始する事になつたが倉敷料は火保を込めて石當り月三錢として入庫品に對する融通金の利率は歩分二錢一厘とすれど東拓本社で目下當局と交渉中の低利資金が不日元山支店へも到着の筈なればその際において切り替へ日歩一錢六厘見當に低下する由である、これによつて差し當り便宜を受くるのは德源、安邊および地元方面での籾所有者であらうが現在元山東拓支店で貸出した籾の數量は安邊の安鶴水利組合を筆頭に約五千石である（元山）

東海岸電信電話線復舊

本月六日以來大降雪で不通となつてゐた江原道東海岸における電信電話線は十五日を以て全部復舊したが右につき林元山郵便局長は次の如く語つた

今回の雪害は昨年に比し降雪の割合に尠かつた、これは今年の雪が硬つたザラメ雪であつた關係であらう、しかしこの復舊において長箭通川里間で一名の犧牲者を出したのは誠に遺憾であつた又今回の復舊に際しスキーを使用して技工が活動した爲め案外早く修理が出來た、今後大いにスキーを實用化する考へである

とスキーの早さと自由などをひどく激讚してゐた（元山）

明太魚終漁期

咸南の明太漁業もいよく終漁期に入つたが例年の如くさし網者の蒙る被害は機船手繰網船からの被害は甚だしく報告によれば三湖便業組合管內だけでも網の切斷流失が七百七十五反二千三百余圓に達してゐる（咸興）

消防手連名辭表提出 幹部の措置に不平で

咸興消防組には從來幹部の措置に不平を抱く組員があり種々協議中であつたがこの程十數名の消防手は直接咸興署長宛辭表を提出するに至つた、表面の理由は家事の都合とあるが裏面に對する不平や乘用自動車購入に伴ふ不滿が爆發したものと言はれてゐる（咸興）

北鮮自動車創立

地方産業開發上の利便および將來國境交通を支配すべき遠大なる計畫に基づき事業上最も關係深き木材事業者および地方有志により惠山鎭における各作業地および安與里を經て新興坡鎭に至る自動車交通經營に關しては上流、下流共既願者その他の關係により荏苒今日に至つたが保田綿および新興坡鎭共主なる交通者は惠山鎭事業者使用の役夫なればこの際關係者高瀬敬藏、杉山龍次郎外六名の發起により北鮮自動車株式會社を創立しその筋に許可申請をなすに至つた（惠山鎭）

朝鮮人巡査募集

咸南巡査教習所においては目下朝鮮人巡査募集中であるが試驗は元山警察署に惠山警察署が二月四日から三日間、巡査教習所が同十二日から三日間、詳細は最寄警察署又は駐在所に照合され度いと

昨年中の出入船舶

昨年中元山に入港した船舶數は汽船三百九十七隻四十萬三千百五十六噸帆船二十九隻一千三噸合計四百二十六隻四十萬四千百五十九噸で四年間に比し隻數で十隻噸數で一萬八千〇七十五噸の增加である

黄海道

海州からか

◇朝鮮人側が主として活動しつゝある物價値下げによる電燈料三割引下げ問題は實行委員の努力によりて消燈も可なり多く數に達したが今に埒があきさうにない

◇殆んど全市民が望んでゐる電燈料の引下げ問題であるに今回の消燈に對してはそれだけ多くの人の同情を買ふてゐないやうだ

◇それといふのは消燈などゝいふ喧嘩を買ふことがあまりに早やかつたといふのが第一で、次ぎは昨年七月引下げを斷行したに今又三割といふやうな事は無理な要求ではあるまいかといふのであらう

◇會社側がいふ未だ內容が充實してゐないのだから昨年七月引下げて今又三割引下げは會社が立つて行かぬとの辯解は正直な告白だと見てゐるものが多く、從つて會社の腰が强くなつてゐるわけではあるまいか

◇いづれにしてもこんな問題は外聞も甚だ面白くない感情から以て消燈などはみつともないお互は次ぎの改訂期において正々堂々と戰つて引下げを斷行させてはどんなものだらうか。

沙里院からか

◇競爭入札で引受けた鳳山郡生産叺の指定取引人が現品の出廻最盛期の最も大事な時に當りその價段が高いとあつて一萬圓の保證金を自ら犧にふり買上契約を履行しなかつた行爲に對し當業者たる農民は勿論のこと何等利害の關係を有しない第三者のものからすで種々の非難が叫ばれて居る

◇何故なら叺會社と取引極の隨意契約を行つた時當地の一部商人等商工協會實業協會をお先棒に押立てゝその所爲たるや地元商人を無視するの甚だしきものであるから速かに該隨意契約を取消して更に競爭入札に改めよとて猛烈にその非を鳴らして當局に喰つてかゝつたものである

◇越へて昨年に至りてはその運動が利いたものか、どうか、兎も角地元商人の希望通り競爭入札といふ事になつたのであるが落札者はよしんば現在の價格が多少不利の懸があるとしてもそこは大いに忍耐して眞の商人であるところの太つ腹を見すべきだ

◇それが爲めの保證金だ、それさへ懐にふれば指定商人も何もあるものか、買ふと買ふまいとは、こつちの勝手だといへば、それまでだが、眞に商道德をモツトーとして立つ業者にありては、さうはゆくまい、一方稀有の米價安になやまされ、せめて副業でなりと家計の一部を補はんとて折角市場に持つて出た幾枚かの叺が指定商人が買はない爲め結局二束三文に投げ賣りせなければならぬ農民の身になつて考へたらどうだらう

◇こんな事では如何に當局が警鐘を鳴らして斯業の獎勵を叫べばとてそれは結局駄目だから、一萬か二萬の出廻りに、びつくりして、早くも腰を折るやうな指定商人をたよりに、年産額二十萬枚目標だなどゝ言ふ叺の喚聲が聞いてあきれる。

◎ミツワ煉齒磨

煉齒磨の實用化 一家庭に一箇 清潔で衛生と經濟とを兼備へた

最新口腔科學の粹を悉して研究精製せられて居りますから、凡そ齒磨としての有らゆる條件を具備せるは勿論、特に其香味の宜しさは、直ぐと玉露の茶を飲んでも、更に其微妙な味に障りが有りません。

◎**特に舶來品と比較御試用の上、其眞價を是非お味ひの程を希上げます**

特徴
脂臭く無く　苦味無く
味良く　匂ひ快し

德用大形（七十瓦）入　一箇　金二十錢
携帶用小形チューブ入　一箇　金十錢

◎ミツワ石鹼本舖　東京　丸見屋商店

1.73

京染 たまや京染店 電本726

● 全く驚きましたよ ノーシンのききめには、頭痛にはテキメンですな ●

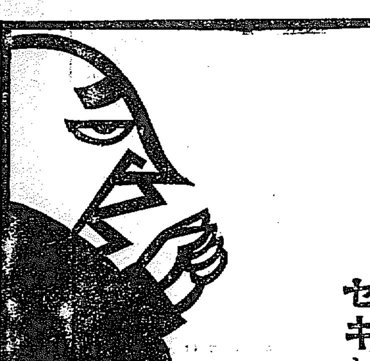

セキなら ピタリとキキメを見せる

參天セキ藥（サンテングスリ）

無代進呈 醫學博士小川俊三先生の著「呼吸器病と咳嗽及び喉疾の話」（全一册）及び諸博士の文獻を無代進呈致します

効能 かぜのセキ、百日ゼキ、ゼンソク、喀痰、及び肺結核、肺炎、肋膜炎、氣管枝カタル、咽喉カタル等の咳、痰に著効あり

三十錢（二日分）　五十錢（四日分）
一圓（九日分）　三圓（卅日分）

▼各地の藥店に有升▲直接御注文は郵券代用で願ます 振替貯金は大阪三六六番へ

流感のセキは一番危險である

今年の流感は、熱が下つても、いつまでもセキが止まらず、その爲めに肺炎や氣管枝カタル等の重患を惹起す場合が非常に多い。「參天セキ藥」は、かぜのセキは勿論ゼンソクにも、百日咳にも、咽喉カタル、氣管枝カタル、肺結核、肺炎、肋膜炎等の頑固なセキやタンにも、ピタリと効力を現はして、セキを鎭め、タンを除り、喉痒を治し、咽喉をラクにし、胸を開き、氣分を爽快ならしむる、病者の信賴最も篤き良藥である。流感のセキは重くならぬ內に良藥で手輕に治すが第一。

大阪北濱一丁目 參天堂株式會社

304

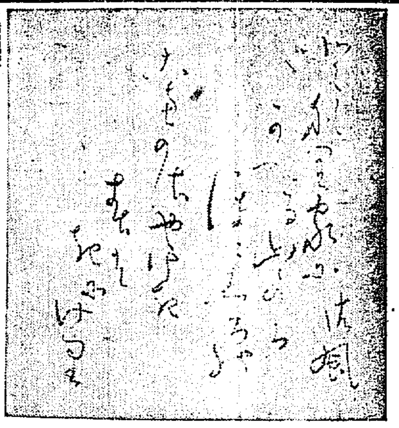

1931年　詩・歌・俳・句……最近の發展(上)

◇…中西勇三

詩壇俳句はいま甚だしい混迷期にあるかの如くである。氣品とか、さびとか、清澄とかいふものが、詩歌の要素として、過ぎし時代のやうな價値を、效果をもたらさなくなつてしまつたからだ。かつて詩壇俳人はその個人主義的縄張りに趣味を保持して立て籠ればそれでよかつた。かつて彼等は消極的身邊取材の範圍において自己陶醉し、自己催眠すればそれでよかつた。

しかし、今はそれが帝政時代のルーブル紙幣ほどにしか價しないものとなつてしまつた。

單調から複雜へ、孤立から對立へ、靜から動へ、諧調から剛調へ世界が、人類が、歴史的必然の激流を流れつゝあるからだ。

そしていま、滅びる者は滅びつゝあるのだ。沒落する者は沒落を急ぎつゝあるのだ。彼等が如何にして滅び、如何にして沒落したか、それを語るのも面白くはあるが、次に來る世紀の躍動する力と行進曲、それがいま萌れかけた詩歌壇の底流にひた〳〵と押しよせて來てゐるのだ。われ〳〵はまづそこに眼を向けなければならぬ。そして、そこにわれらの若き一九三一年を見なければならぬ。

◇…新しき詩と詩形態の誕辰

一九三〇年の詩壇は、表面甚だしく沈靜であつた。それが何の故であつたかは冒頭すでに述べた。ある時代――時日にして數年前のことであるが、それはもはや過ぎし時代である。歴史である。その頃出してゐた『日本詩人』の廢刊と同時に、日本は詩壇の中心勢力を失つた。そして自由詩創始以來のいはゆる大家が足場を失つてもろくも、自ら解消して行つた。それが、詩壇を表面的にさびしくした。けれども新しい芽は漸く白日にそこに望んで生ひ育ち得る狀態に置かれてゐた。

著しい混迷期――今日のそれはかくて、來るべき當然の時代だつたのである。

原野はいま古木、大樹の傳統的叢林が切り拓かれて、若木が第二の時代の曙の微風にそよいでゐるのである。やがて嵐が來る、嵐をしのいで强く伸び茂る木々によつて自由詩の第二の時代は確立されるだらう。

一九三〇年では『詩と詩論』による超現實主義の一派が一方に働いてゐた。プロ派の若い詩人達を除いては、此他に何等の見るべきものはなかつたから『詩と詩論』の一派の働らきは相當目に立つた。いま超現實派の理論や內容を檢討批判してゐるだけの紙面の余裕を持たぬのは殘念だが、近代科學の立場から從來の詩形態の所產たる感情の理論的錯誤と、詩形態そのものゝ錯誤を指摘し、近代科學の照明によつて、新しい詩の感情と形態を誕生しやうとする努力は、その論旨の賛否はおいても一つの仕事として認められていゝと思ふ。

昨日までの自由詩は余りに自由詩的、むしろ散文的であり過ぎた自由詩を規制する運動、自由詩を眞の自由詩たらしむべき運動――それが當然起つて來なくてはならぬ。

詩形態はその意味からいつて、詩に新しい質的價値、思想的使命を負擔させやうと意慾する人々にとつても、その效果の萬全を期する意味から大いに研究され、檢討されなければならぬ。特にプロレタリア詩派の人々によつてプロ詩、宣傳詩、乃至は階級戰線の軍歌としての詩形態について、もつと、もつとこれが深く究明されねばならぬ。今年の詩界において、これを聞きたい。聞かねばならぬ。

最後に過ぐる一年において、いゝ作品、少くとも將來に希望を持たせて呉れる仕事をした人々をあげれば、前記の『詩と詩論』の竹中久七、上田敏雄、西脇順三郎等の一派、若手ではないが第三詩集『危險信號』によつて一つの大きな時代的苦悶を大膽に告白した大木篤夫、プロ派の上野壯夫、高橋辰二、森山啓、下川儀太郎、白須孝輔、仁木二郎等。詩集『クレムリンの勞働日』の中野鐵介。詩誌『宣言』を獨力で出版し、一方に氣を吐いてゐる內野健兒等。これらの人々は來るべき詩壇においても當然注目し、期待さるべきで、時代はこゝに新しい方向と展開を約束されつゝあるのである。

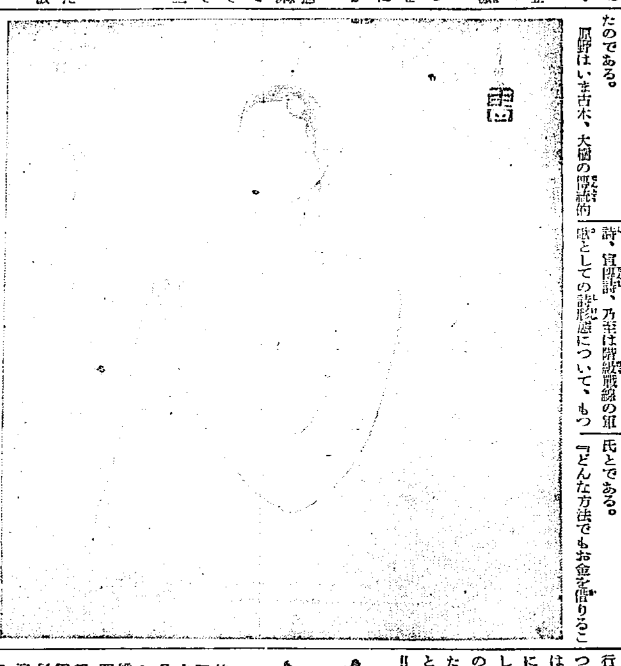
裸像……京鄕靑兒畫伯筆

半島俳壇の回顧(9)

石橋令邑

五南柯

此の派は碧派とホトトギス派との間に立つべきもので既に第十八卷の俳誌『南柯』が横山うさぎ主幹武田露堀雜詠選で發行されてゐる。巖谷小波は此の派の同人頭である。

露堀は、句作には着眼點を定めて季題を句の動脈靜脈として正直に十七字でまとめ詠むことを努めなければならないといふのである。何彼の考を此に引く。昔から名句とされてゐるものに仁義、道德を本位として自然の風物を無理に自分の感想にこじつけたものが多い。例へば

物いへば唇寒し秋の風　芭蕉
我雪と思へば輕し笠の上　其角
梅一輪一輪づつの溫かさ　嵐雪
去年より又さびしいぞ秋の暮　蕪村

の如きものはさうであるといふのである、主觀句にせよ客觀句にせよ、假擬人如何なる形式の上に立つ句にしても、その季題に適切な關係と交渉とをもち、その季題に對する聯想が他に外れないのが句の最上の生命があるとするのである

鴨引くや田の鳥も音を秘めし　露堀
鬼灯の木の實落つる雨夜かな　同
雛すこしやつれて在す雨夜かな　同

本年來師の折の句二句　小波
旅衣セルも用意のカバンかな
流浴や錦襪に佗住む艶

京城南柯支社の本年間に發表した句を見ると

寒念佛過ぎより夜の聲來る　無外
雖の木の高々と寒雀かな　鮭郎
切れ凧の高鳴る梢夕淋し　たかみ
草摘む野の風ぬくく日射哉　たゞし
この里を圍みてわめく蛙哉　苦蝶
溫泉の旅の只梅雨寒に吹く兒　梧桐洞
よき程の夜風の冷えや秋近し　晩風
莖草のそよぎも窓の秋近し　晩成
(小波選)
若葉雨灯も宵ながら閉ざす門　翠丘
(小波選)

山若葉瀧に流き流れかた　しげ夫
水打つて庭木風をきけり　庭伯
金魚賣る聲きゝや日照阪　菊干
兵隊ら揃つて白きマスクかな　粱考

寒念佛　寒に入つた或晩、遠い處で何か唱へてゐる聲が耳に入る。それが寒念佛である。聲が來るの表し方に私の目が止つたがこの際何も言くまい

雖　雖の高い木に寒雀がゐる郊外の寫生である。高々の二字でこの木の姿がハッキリしてゐる、平凡な句であらう

切れ凧　切れ凧が高い梢にひつかかつて、風が吹いてゐるので凧が梢で鳴り、四方はただ冬の夕の淋しさ、高鳴るが實感とあれば致方がないが少し表現が大きすぎはしないか

草を摘む　摘草であるから春草を摘む野邊に暖い春風が吹いてゐて春日が射してゐる、中七から下五に連なるところに推稿の餘地を認めたい

この里　蛙の盛になくいてゐる梅雨時の里である、わめくといふたのは餘程作者の耳にやかましく感じたものと考へざるを得ない

溫泉　この句は好きである。掴みどころといひ表現法といひ共鳴したい。只の一字は句の効果をあげてゐる

よき程　心地よく感ずる位夜風が冷えてゐる、もう秋だ。よき程の三字に作者のきさが出てゐるらしい

莖草　このまゝのものである

若葉雨　初夏の雨の降る夜の句である。若葉に降り注ぐ雨であるから若葉雨としたので、若葉雨も灯もまだ宵でありながら閉ざしてある門であるなどいふのであらう一つは此の家が空家であれば空家の門に立つたものとしてしみ〴〵寂寞が出るし、一つは若葉雨の時節であるから日が永い、隨つて灯がつく頃は冬期に比して大分時間が遅い、であるから此の家の人が宵ではあるが時間の都合で留守にしてか又はやすんでかで門を閉ざしてゐるとする、この閉ざしてある門に立つたものとしても詩趣がある。若し『若葉雨灯は宵ながら閉ざす門』であつたならば假名一字の相異で句が拙くなる、もの一字に作者は苦心してゐる。もといふ以上は少くとも一つのものが前になければならない、此の一つのものといふのは若葉雨である。此の句を誦んでそゞろに句の洗煉といふものに感服される。

山若葉　此の句は誦んでわかる通りである。

水打つて　此の句の下五は更に推敲を要せぬであらうか。

金魚　夏の暑い日照坂を通つてゐる金魚賣の聲を聞いた時の實感である。

兵隊　平凡な句と云はれはしまいか。

各作家の玉句に就いての妄評多謝す。

一時は盛大であつた南柯も今日は少し衰へてゐるといふべきであらう。總督府の佐原翠丘が居ることは見逃せまい。

終に五月十一日京城日報社主催小波歡迎全鮮俳句大會の時の小波選句を二三揭げてこの項を終へる

乘圓一等
くつろぎし統軍亭や青嵐　鴨州
二等
國牛の飾り美し青嵐　東川
三等
青嵐吹く劍師となりにけり　一圓
老境に山のホテルの目覺哉　合水
老骨や只徒らに竹の庭　富士海
老骨や醉ふて御山香　朴春梧

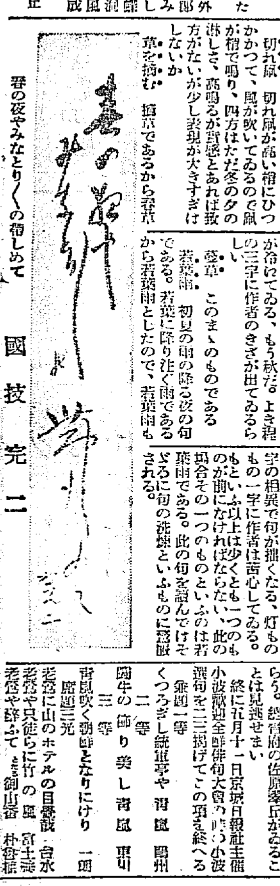

冬日星戲

圭一四一郎

今、かれは『借金を願ふ手紙』以上に、光かつたべゝを憤慨してゐた。さうして最近の世相を考へてゐる。彼には三人、かれより年上の友人があつた。劇研究家なる私と、文科教授3氏と、新聞記者4氏とである。

『どんな方法でもお金を借りることは、つまり誠意なき禮讃をうけてゐることだ』と、彼はかれ自身に囁いた。その友人から、どんなに考察されてゐるか、と、彼はべゝ先を夢見てゐた。4氏は彼が社會主義者になつてゐるのだらうと眼鏡を定めてゐた。彼はこんどの旅先で、4氏をかたつて或人から五圓卷き上げてゐた。もしその事實を知るようになつたら3氏はどう思ひ固めるだらうと、彼は心配もし好奇も動かしてゐる。

3氏は彼が一等俳優になり澄ましてゐるのぢやないかと粋な要に卓見を示してゐた。それもその筈である彼は最近の或時、他人のタキシイドを借用して3氏の顔を見に行つた。それは八年振りの訪問だつた。そのときの彼の印象を3氏は4氏に話した。その後、私は彼に誇張せずに、3氏がその要に示したまゝに言つた。なぜ彼が一見の或人に五圓札を借るようになつたか、かれのこんどの旅を祝かねと、話の節がつかないから、一寸メルヘンに仕立るとかうだ。――既所にある、神仙の大樹に、幸福の果實がみのつてゐた。或浪子士は、それの取捌を志して、或人から當府第一の名刹を借つて出發した。然しすぐひるがへすように歸つて來た。その時、浪子士は『幸福』の一つをも將來しなかつたが、果實には、かの果實をしのぐばかりに、美しき頭が氣味わるくてゐた。……

その次に、當然、彼は3氏を基として工トワルの先端を勵かされはならなかつた。なぜかといふに、當府第一の名刹の所有主は3氏その人であるから。その後に4氏を聯想した。

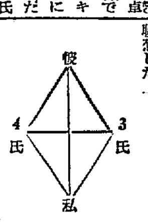

勿論、3氏と4氏との會話の方針の結果は、誠意なき禮讃の痕跡に了りはしないかと邪推した。

『よく考へてごらん』

彼は自問した後、私と親しくなつてゐることを發見して、手紙を認めるのを中止した。數分後かれは私の方角へ歩いてゐる

カタカナ流行語解說(5)

スキヤツプ (Scab)

その名も勇ましく御承知の明朗小說『失業都市東京』を讀んでゐると、その中頃に、小石川田圃の裏長屋でドブ川を隔てゝ、長屋の山の神連が乾物のことから兩々相對峙して盛んに火花を散らしてゐるところがある。その時一方の山の神が盛んに『スキヤツプの女め!』と怒鳴つてゐるところがある。

そこで英和辭典を開いてみると、スキヤツプとはカサブタ、ヒゼン、バクトなど碌かならぬ語が出て來る。これでは、この小說の中の山の神は早速名譽キヤンの訴訟でもされさうであるが、日本語スキヤツプはさにあらず、即ち山の神が怒鳴り散らしてゐるのは、この日本語で、當時この裏長屋の勞働者は擧つてストライキを斷行して勞資間の一大對抗が演ぜられてゐたのであるが、途中から向ふ側の山の神の亭主連は變節から脱出して、工場へ復歸してしまつたのである。そこからあらせられた言葉でカクノゴトク、『罷業破り』をスキヤツプとはいふなめ……

京日俳壇

臼田亞浪撰

十月集…(二)…

枯野原別れ路に立ち迷ひけり　京城　淸水　玉村
腰下ろす石冷さよ秋の風　京城　中島　宏
水中の嚴兀として蔦紅葉　京城　水城　靜園
月の無い夜は我がものの虫の聲　京城　山本　初夫
とうきびの穗に夕風や夕月や　京城　大和三四子
雉鳴いて暮れの火田をよぎりけり　中江鎭　山田　宗門
門さきの落葉焚火に時雨れたり　晋州　坂本あらた
朝々や散りしポプラの露をふむ　開城　福田　天柳
露の流るゝ杖にしよんぼりゐる雀　京城　尹　癸元
長き夜や復習の子にりんごむく　京城　隈部　山猿
濟守の松魚節蒸してゐる月夜哉　瑞興　松井　遊月
みづうみの照りのまぶしき枯野哉　平壤　三根　櫻八
夜露冷たし徑は畑の香ひ　京城　佐々木醉仙
暮れの日の寒くなりたる芒哉　龍中　篠村　信夫

賀正

◇釜山　野口　白醉
宵の街ふと鮫の子を嚙みにけり
◇金堤　入部　千頭
雪に詣で思ひはひたひんがしへ
◇京城　高田　利橘
雪明りほのか初荷の聲にさめ
◇東京　森　無黃
繭貫が摘む若菜や雪に沓の痕
◇淸州　田所　茶水
初春や宮に雪かく兒等の群
◇咸興　岡部　晩戲
かき初めの墨の乾きのお日ぬくき
◇咸興　岡部　きく
のみ初めのすぎて障子を開けに飛
◇京都　淺田　葉久江
みさゝぎに雪解ひかゝる大旦
◇東京　田口　叱牛
宮つこの雪を掃くそれも神の春
◇榮山浦　高田　空蟬
元朝や宥者にて居り淺し守

を歡迎する（堀井報）

堀井　武男
夕さりて時過ぎつれどこの牛の未だつながれて此處にゐるなり

小川　克巳
雪とけて竹の反る音のひゞくなりこの產土神の森は酣

島本　淸
山肌の日毎あらはになりゆけば松露もなかずさびしかりけり

小林　淵水
風渡る莨ヶ原は暮れづきてほそき虫の鳴きてありけり

大原　道太
子供等の遊ぶを見つつ心かけいつくしまむ弟がほしくなりけり

足立美沙子
友の病よくなりにけり霧深き川沿ひ道々はゆくにうれしも

吉岡千代子
かく迄にわが身を思ひたび給ふ姉はみ母にかけりけるなり

中原　久吉
目覺むれど起きむ心はなかりけり水を汲みゆく音をきゝゐる

川村　光三
雲の上に風ありにけり此の峰の毘廬の山の秋は高しも

鎌田　坦
よく逢ふと彼も思ふやふりかへりわが顔を見てゆきたる顔

寺田　光春
子の笑ふ顔が見たさにつくるなるこのおどけ顔人には見せじ

羅州のさつき會

大正十五年五月設立、每月二回例會を開く、今回は十二月廿五日名古屋亭にて開催、出席者十名、互選句左の如し

菊花こぼれのりた鶴石哉　野鶴
鏡背や菊花冷く見月明　みのる
一ところ土塊落ちる枯野哉　一笑
面黑鼬迎つ餅つきに飛　元二郎
吹き荒ぶ枯野の中一本哉　草赤子
餅はしらいつ、初島田　兩坊
貧家札弟の花垣につき飛　壯子
餅搗のシヤレぬ仔犬哉　雲泉
街頭のそば美しき夜の雪　點滴
なだやか日沈み枯野哉　白馬
雪の竹はねて逍りの節か哉　白馬

法院ボトナム會

會報

忘年會を兼ねて永樂町の小川克巳氏居にて和な空氣の中に今年最後の歌會を開いた、來るべき昭和六年からは桃色ボトナム會と命名して少くとも月一回は在城の若い同志の會合を計りたいと考へてゐる、ボトナム人以外の方でも出席

募るもの

課題『雜』

短歌	尾上柴舟先生選	
川柳	井上劍花坊先生選	
俳句	臼田亞浪先生選	
詩	佐藤惣之助先生選	
民謠	編輯局選	
童謠	同	
小唄	同	

一人五句、五首、三篇以內のこと
用紙は絕對に原稿紙のこと
封皮に種別を明記のこと
原稿紙に住所氏名雅號記載のこと
締切每月末日のこと
川柳、俳句、短歌の最上位に薄謝を呈

專賣特許

滋養料の大革命！

消化の必要なく、飲めばスグに血となり精力となる

高橋博士の世界的大發明！

素晴しく美味しい！　天下一品の美味香味！　ぜひ御試し下さい

主成分は――葡萄糖、果糖、アミノ酸――何れも生活に肝要な滋養分で、元來頗る高價なものです　高價な葡萄糖其他が、安價に手輕く商品化されたのが大發明たる所以であります。

世界無比の逸品！　而も美味香味比類なく！　下戸も上戸も子供も婦人も何處でも大歡迎！

井上文雄博士　岩崎小四郎博士　佐多芳久博士　柳澤信雄博士
三輪德之輔博士　鴻上慶治郎博士　吉邊惟雄博士　遠藤晟博士

以上八大博士熱烈御推奬

「どりこの」は五倍乃至七倍の水に薄めてお用ひ下さい
◇お茶の代りに――食後の一杯！
葡萄酒に混じて非常に美味、白湯に混ぜて珈琲の代りに、パンにつけてジヤミの代りに……
◇運動旅行遠足等で疲れたとき
◇結核症の人、胃腸病の人、神經衰弱の人
身體虛弱の人、消化不良食慾不振の人
產前產後つはりの人其他……
◇發育不良の小兒、離乳期の子供に
◇食べ過ぎ、二日酔、食つかへ
……この外千種萬樣の使用法あり……

一般贈答品にも病氣見舞にも絶好

一瓶　一圓二十錢　――送料十六錢――

高速度滋養料

どりこの

全國有名藥店、食料品店　百貨店等に販賣

D.7

發賣元　東京本郷　大日本雄辯會講談社代理部

醫學博士　二宮亮吉
產科　婦人科
二宮病院
京城壽町二ノ一　電本二二〇

底釜式　据風呂（說明書呈す）
本年七月　新案特許出願
すぐ焚付く　煙もあまて行く
煙突掃除年中不要　一石五斗入
夏十五分　冬二十五分で必ずわく
風呂の中にはカマもケス板もなく
廣々としてをる
バケツ一杯汲込めば焚付けてよい
水が如何に少くても空焚にならぬ
◇十八圓より七十圓まで各種
試驗後不滿足なら送返してよい

發明製作　釜山大廳町通　小林商會

溫泉ナラ　咸北・朱乙・遊樂園
新築開業　內湯旅館　萬翠
▲宿泊料――本館　二圓五十錢　別館　三圓
▲御滯在ニハ食間制ガ便利デス
▲主要驛――朱乙間ハ往復三割引
▲北鮮御旅行ニハ先ヅ「バンスイ」ヘ
電話　八番

月經催進劑　アゴメンジン「チバ」

月經不順・無月經・月經困難・生殖器發育不全・生殖機能障碍・缺落症狀等の合理的治療劑として汎く醫界に賞用せらる

（錠劑・注射液）

文獻は大阪市東區道修町二丁目山口ヒルデング內瑞西國バーゼル化學工業會社日本學術部より進呈

日本總代理店發賣元　大阪　武田長兵衞商店
特約店・東京・小西新・鳥居・三共

6－1.

●頭ハッキリ腕テキパキとノーシンのむ人出世する

マルチンあらがら染

日英佛獨專賣特許

壹萬個無代進呈

本廣告切取り郵稅二錢切手三枚封入本舖へ直接御申越の方へ先着順四萬個限りマルチンあらが染(定價二十五錢)御一人一個宛無代進呈致します、御住所氏名をハッキリ書いて下さい

これです――
一番好評のあらが染は！
カブレを防ぐ新發藥の配劑、ホントニ自然の黑髮に染まるあらが染なら是非！マルチンをおすゝめします
定價　二十五錢
全國到處にあり

(販賣代理店)
東京　玉置合名會社　大木合名會社　中田藥舖合名會社　東京藥株式會社
大阪　高田藥舖　丹平商會　小林大藥房　福盛分店
製造本舖　神戶市　陳野化學研究所　河原

M.1

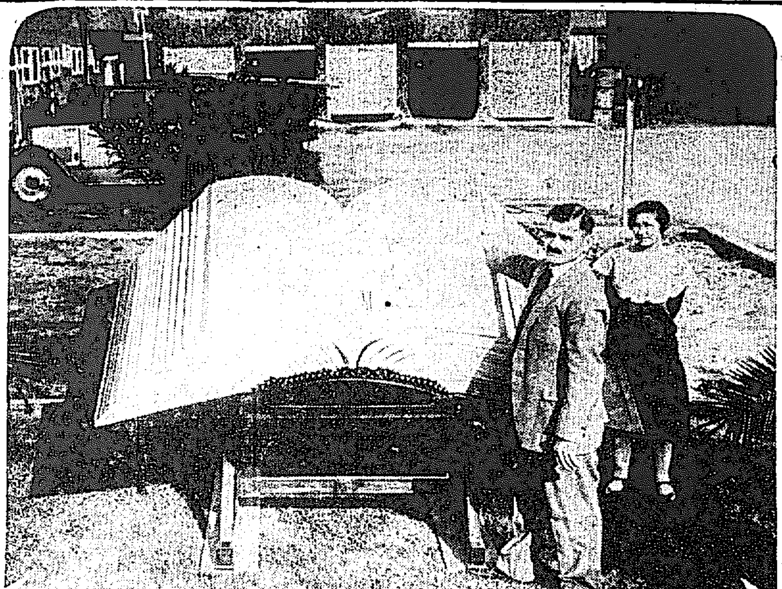

世界一大きな聖書

米國維府のルイズ・ウエイナイといふ大工さんは二年掛りで、重量千〇九十四封度、ひろげると八呎二吋あつさが卅三吋といふ世界一大きな聖書を作つたが同書は——三十二冊に分れ、半時間で組合せが出來るが、文字は全部手ずりだといふからその努力は大したものである。（寫眞はウエイナイ氏と大聖書。傍の婦人は娘のテレサ孃）

巴里に出現の マネキン孃ならぬ マネキン男

【パリ發聯合】セイラー・パンツにダブルボタンのオーバー、シークな襟巻にかしげたソフト——それはモダン・ボーイのシンボルであるがその流行の源泉であるといはれるパリでは最近男のマネキンが出現した。艶麗花を欺くマネキン孃の向ふを張つて隆々たる筋骨スラリとした背丈で流行の魁をなすものを擬ひ、モボの購買慾をそゝらふといふこの企では、けだし世界最初の試みといふべきであらう。このマネキン孃ならぬマネキン男の現はれたのはパリはグランパレーの『秋の間』。場内には流行の決定者といはれるアンドレ・ド・フーキエール氏をはじめ、衣裳批評家がずらりと居並び、その前で男や女のマネキンが新型流行の衣裳裝身具の御披露におよんだ。男のマネキンが見せたものは主として最新流行のパジヤマ、ドレッシング・ガウン（室着）であつたが、その外にもシャツの新意匠やスポーツ用著等々が御目にかけられた。一般の批評では男のマネキンは練習を積んだマネキン孃ほどの落つきがないが、その擧動の上を歩く樣子など米國雜誌の廣告紙や色ずり廣告欄に出てくる格好によく似て女よりも威張つた所があるといふことであつた。この御目見得の間に有名な洋服屋ポール・リドヴァル氏は各年齢を通しての男の服に關する一場の講演を行つた。しかしてこの新趣向を見た流行批評家はいづれも男のマネキンを讃美しこれを使用する價値は充分にあるとの意見に一致した

「府營の水道のみが 値下げせぬとは……」 府民の熱烈な要望は 漸やく事實化する

水道料値下げが事實化することゝなつた——京城府の上水道は給水戸數三萬五千により、昭和五年の水道收入は六十八萬圓の多額に上つてゐるが

府水道課は 來年度豫算編成の準備調査の結果、住宅大増加により昭和六年は水道收入も四萬圓増加の七十二萬圓に達する事判明し、殊に最近の旺盛なる住宅熱と水道普及の狀勢よりして來年度は大増加をみる事必然となつてゐる、かゝる狀態よりして府民の大部には水道料値下げを叫ぶもの多く、殊に電燈料が最近において數回の値下げをなしてゐるに拘らず

府營の水道 のみ未だに値下げせぬのは府民の日常生活を顧みぬとの聲もあり府協議員間にも、この論は有力にて先の府協議會においては、濱田議員により値下げに關する緊急質問もあつたほどなので、府水道課においては多田課長以下値下げについての調査を開始したので、近くこれが具體化するとゝなつた、値下げの主因は勿論水道生産費の低下にあるが、一方水道需要については府民の

四割九分に 過ぎぬので、府民一般に普及せしめる趣旨であり、目下値下げに關する對策その他については多田水道課長金古經理係長の手で調査中である、又府協議員間においてもこれを實施せしむべく氣運釀成されており、廿日開催の府協議會茶話會においても論議をみる事となつてゐる

△△△△△ 七十四歳の花嫁 △△△△△ と伜の非常手段

【テーラーヴイル（イリノイ州）發聯合】七十四歳のケリー要さんは六十六歳のロング爺さんの所へ花嫁に行く事になつたので乙女のやうに嬉しがりいそいそと教會の式場に出向いたところを突如・歪漢の爲にさらはれた。調べて見たら歪漢は息子であつて年甲斐もなく花嫁になるなど見てもをられないといふので、この非常手段に出たのであつた

△△△△△ 七十年間日記を △△△△△ 書きつゞけた男

【ウルフボロ（北米ニューハンプシヤ州）發電】常地の農夫でチャールス・チベッツ君は八十九歳の長壽を完うして最近死去したが、この男とても几帳面な男で南北戰爭前からずつとかゝさず約七十年間にわたつて日記をつけてゐたことが判つた

二萬七百八十圓が 法院にころげ込む 新堂里土地價額値上りによる 島氏の土地登錄税

登錄税二萬七百八十四圓の土地賣買登記が京城地方法院に出て近來の大ものな收入に法院をほく／＼させてゐる——それは京城府對島德藏氏の新堂里土地賣買問題が前府尹當時解決し

あとは 島氏が土地代金二十三萬圓を府に納入することになつてゐて、島氏は該土地を同氏名儀に登錄した後これを擔保として借入れて府に納入することゝなつたので、京城地方法院では豫て新堂里の土地價額を調査してゐたが、法院決定の價額は總計六十六萬圓に上り、島氏側は府より買收せる價額四十六萬圓を主張して、その間廿萬圓の開きあり、法院では島氏の要請により本年に入つて更に再調査せる結果、依然六十六萬圓を妥當として

十九日 決定し、この旨島氏代理人方鍾煥氏および京城府に通告した、この決定によると、該地は賣買契約當時より原型を一變して、道路新設をはじめ住宅地として面目一新してゐるので、かく價額の値上りをみた譯で、賣買價額府および學校組合所有地十萬坪四十六萬圓（一坪當り平均三圓廿錢）に對して今回の決定では

▲學校組合所有地坪七圓總計十四萬圓
▲京城府所有坪四圓總計五十二萬圓合計六十六萬圓

となつてゐる、府ではこの決定により方氏の出頭を求め

殘金の 納入に關して最後的な解決をする事となつてゐるが、目下同氏が旅行中なので、ここ數日のうちに同氏歸城をまつて解決する筈であり、この結果土地登錄税は千分の卅三によつて二萬七百八十四圓の巨額が法院に流れこむ事となつたものである

おいらの冬の世界……【2】 薄汚い重役さん 未年にも謙虚な羊君 あはれ！檢束の憂目を見る テロリスト、豹君

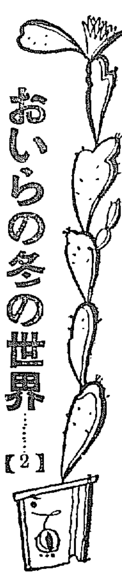

動物園のキートン、ラクダ君のお隣にはこれまたヌーボーの羊氏と山羊孃が同棲してゐる。『今年は吾輩の歳ぢや』とあたり歳を威張つてよい羊氏も元來溫厚篤實なけものだけに別に『乃公出でずんば』の意氣込みも出さず、手つて謙虚な日を送つてゐる。

●……●

羊氏もラクダ君のやうに立派な衣裳持だ。人間さまの洋服地の御元を承るあの見事な渦毛をすつぽりかぶつてゐる羊は丁度大會社の重役が部厚なオーバーの中に埋つてゐるのと同樣で、貧乏人のやうに羊毛に包まれてポカ／＼してゐるのだからメリヤスシヤツの腰かさとは問題外である。零下十何度の寒さも羊氏には何等の痛痒も感ぜず眠い藁のつみ重ねられた小屋なんで無爲してゐるが、惜しむらくはあのすばらしい外套も土にまみれて垢のやうに薄黑くよごれ折角の重役さんも品がない

●……●

マダム・山羊はアンチ・モダーンな地味づくりの奥樣で、御亭主の羊氏にくらべると、ちよつとごきりやうが下るけれどコートだけは御主人に負けない流行の黑毛を爪元まで身にかためて『メエー／＼』と睦ふとりの御夫婦は睦言をさゝやいては寒天を散歩してござる

●……●

『ヘウは獰猛な動物で猛獸から被る人害の七八割はヘウから受けるといはれまた虎やライオンに眞似の出來ぬ木のぼりもやり黃色に黑の斑點のある體色を保護色として數林の中を眼にもとまらぬ敏捷さで活動する』と檻の前にわざ／＼掲記してゐるほどのにら物ではあるが、如何せん四角四面の監禁場ではお得意の直接行動も出來ず、革命でもおこればとどらはれの身を嘆きつゝ餌に一日一回與へられる尨大な牛肉の切れを弄んではわが身をなぐさめてゐる

●……●

それでも同じ直接行動派のライオンや虎が寒さにふるへてしめ切つた部屋にストーブを焚き冬をしのいでゐるのに、朝鮮生れの土地ッ子ヘウ氏の檻は寒風のあたらぬ程度にガラス戸をあけはなしてあるから退屈しのぎの外界眺望の特權があり、『あの鳥はうまさうだ。』水邊におりたところをからして飛びかゝり、ウーンと爪をひつかけてのど首にガブツーと……』など鋭い三角眼をお向ふの水禽室に光らせて自由のむかしを戀しがつてゐるらしいが、食事の差入れなどにボンヤリしてゐると脱走のおそれがあるため、動物園のおぢさん方はウッカリ出入口の二重扉をかけ忘れ『ヘウ脱出』の夢にうなされて汗ビッショリかくこともあるさうだ

羊と豹（下左）と山羊（下右）

熊本の拳銃密輸事件 重大化せん 大演習をひかへて 縣當局大童

【熊本電報】既報、熊本縣下において發覺したピストル密輸事件はすでに八名を逮捕してゐるが、十八日一味の首魁たる山口縣生れ當時大阪市港區居住貿易商新居勝吾（三）および店支配人杉本某（こ）の兩名が熊本北署に留置されており事件は更に擴大し熊本地方檢事局において更に第二段の活動を開始してゐる、それは新居の自白より今回の事件は單なる密輸でなく其裏面に思想的背景が潜んでゐる事が發覺したもので、從つて右は銃砲火藥違反として取扱つてゐる外に恐くべき重大事件化する形勢にて、大演習を控てゐることゝて時節柄當局では必死となつて捜査に努めてゐる

五千圓出せと 金持を脅迫 徘徊中を逮捕

府内蓬萊町四丁目二一四金持鄭淳參方に昨年七月、八月の二回に亘り金持は必要の時金を出せいらぬ時は出すな、五千圓を提供せよ若し拒んで悔を殘すなと脅迫的な文句を連ねた封書を投げ込み、更に一月十六日四通、十八日夕刻一通を同家に投入れた者あり、昨年以來西大門署にて犯人捜査中京泉町一四〇紙張業金敬逵（こ）の所爲と判明、十九日朝黃金町一丁目附近徘徊中を逮捕し嚴重取調べ中である

大菩薩峠で 行方不明 スキーの災禍

【甲府電報】東京府下中野、宮木滑錦（こ）は去る十五日スキーを携へて大菩薩峠に登つたまゝ十八日夜に至るも消息不明なので、捜索を開始したが、コースを誤つて谷底に落ちたのでないかと見られており、同方面は雪深く捜索困難である

耐寒飛行指令機

十六日無事羅南松坪飛行場に着陸した耐寒飛行の指令機五三五號で右が長澤中佐、左は操縦者河野曹長

電車と衝突

府内西四軒町六九番地吳聖萬（三八）は十八日午後八時四十分頃孤部の上西大門町一丁目一〇番地の電車道を横斷せんとして六二號電車（運轉手金長玉、車掌鄭文旭）と衝突頭部を強打腦震盪を起し手當中である

出獄者迎へに 約千名が殺到 首謀者數十名を 檢擧して徹宵取調べ

【晋州電報】昭和三年十月咸北青年同盟事件にて檢擧され入獄中の吉州郡英北面黃大成外七名は本月十日出獄、十日午後四時五分の列車にて城津に到着せるが尺余に達する雪の中を郡内各地より集まりし主義者五百名以上に達し午後四時には蹴突馬を加へ、その數一千名近くに増加し、治安を害するおそれありしをもつて、城津警察署にては署員總出にて警戒すると共に集合を禁止解散を命じたるも、きゝいれざるをもつて、出獄者黃大成外七名を下車と同時に警察に檢束保護を加へることゝした、ところが一千名に近き群衆は警察署附近に集合、不穩の形勢ありしをもつて、首謀者數十名を檢束、徹宵取調べ中であるが黃大成外七名の出獄者は一夜保護を加へ十九日朝・本籍地に向けそれ／＼出發せしめたが、警察にては、この計劃ありしを知りをりしため、警戒嚴重の當を得た

紳士賭博 全九州から集り 九十萬圓に上る 百廿餘名の賭博團

【熊本電報】熊本縣玉名郡荒尾町某料亭で九州各縣から集り九十萬圓に上る大仕掛の賭博が連夜開帳されてゐる事實を荒尾署で探知し、十八日午前一時を期し賭博現場を襲ひ檢擧の結果百二十名中八十名を逮捕した、右は殆んど全九州から集まつてゐることゝて中には縣議市議又は頭役等がをり、空前の紳士賭博であるといはれてゐる

滿洲醫大 優勝す 全日本氷上 ホツケー戰

【上諏訪電報】全日本スケート大會第二日十九日は風もなく絶好のコンデイション、午前九時半から千五百米スピードを諏訪湖に擧行

▲千五百米
一、小池（奉天）二分卅九秒
二、大澤（安東）二分卅七秒（共に日本新記錄）
三、岡田（留）（諏訪）二分三十九秒九
四、行田（諏訪）二分四十一秒八
五、岡田（留）（諏訪）二分四十二秒二

▲アイスホッケー準決勝は午前十時より館の海にて擧行

早大 三—一 〇—〇 慶大
滿洲醫大 五—〇 三—〇 上諏訪

なほ決勝戰は早稻田棄權し、滿洲醫大優勝となり、本年度アイスホッケー選手權を得た

一目ビックリ

講談倶樂部二月號、さすがは雑誌界の大王、實に素晴しい顔ぶれ、傑作揃ひで大評判、ゼヒ御覧

地震の豫言を 強く否定する 今村、國富の兩氏 人騷がせに過ぎぬ

【東京電報】夕刊既報——ハンガリーの地震學者マルチン・ハシユ教授は近く日本附近に大地震ありと豫言したが、右につき帝大の今村博士、中央氣象臺の國富博士は何れも強く否定してゐるが、今村博士は

日本にも丹後の宮津に地震豫言者があるが、現在日本に地震があるとは考へられない、所謂人騷がせの豫言に過ぎない

と語り國富博士は

全世界で地震學の最も發達せる日本でさへ地震の豫知は至難なのにハンガリーの大學教授は如何なる論據でかゝる豫言するか諒解に苦しむ、イタリーにはペタンチといふ豫言者があり、度々豫言してゐるが當つた事はない、今度のも勿論地震學者ではないから恐らくペタンチと同じ豫言者の言葉で一笑に附すべきである

龍山小學校の 恒例氷上競技

龍山小學校では恒例によつて廿一日午後一時から三時まで漢江人道橋リンクにおいて各年級氷上競技大會を開催、各競技種目は興味と期待をもつて迎へられてゐる

スキージャンプ 世界新記錄 諾威選手七十六米餘を跳ぶ

【オスロー十八日發電】本日擧行されたスキー競技のジャンプでノルウエー選手ルード氏は七十六米二分一を跳び世界記錄を作つた

溫突小火

十七日午後八時四十五分府内昌信洞二六布木商朴泳成方より發火同九時溫突を少々燒いて鎭火、原因は溫突の不完全なためで損害約十圓

人蔘湯

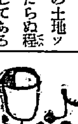

十八日の三防スキー場は百二十余名のスキーヤーで大賑ひ、女流スキーヤーも七、八名居て元氣よく滑つたり轉んだりしてゐたが、最も異彩を放つたのは咸北興南からお父さんと一緒に遙々三防まで來た一少年で▲年はまだ八歳だがその直滑降振りは確實なもので、大の男でもちよつと尻込みしさうな急傾斜を滑降して一同を驚かせたばかりでなく▲あぶない腰付で滑つかかと思へば忽ち尻餅をつく大人をとらへて『おぢさん、かうすれば倒れないよ』と範を示して度膽を拔いてゐた

つけてスグキク!! たむし、いんきん 水虫、しもやけ くさ ハ・ウト 定價 三十錢 五十錢 一圓

財團法人 共立女子藥學專門學校 ○試驗地 東京、福岡、名古屋、長野、富山、仙臺、神戸、廣島、青森、函館、熊本 ○生徒募集 願書受付三月末日迄 ○詳細學則入學案内要（郵券二錢）二 東京市芝公園六號地

學生募集 三重高等農林學校 募集人員 農科、農藝化學科、林科、約四十名宛 試驗地 津、東京、福岡、京都、函館 試驗期日 三月十九日、二十日 詳細ハ郵券貳錢封入照會セラレタシ

和歌山高等商業學校 生徒募集 願書受理 無試驗 一月十日—二月十日 試驗 二月十一日—二月廿五日 試驗地 本校及東京文理科大學 ●試驗期日 三月十五日—三月十七日 ●詳細ハ一月十五日ノ官報ニ有リ ●規則書入用者ハ貳錢郵券ヲ添ヘ本校教務課ニ申出テラレタシ

財團法人 東京高等獸醫學校 入學資格 無試驗檢定又ハ口頭試問・寄宿舍有・詳細規則書 專門部 中等學校卒。中等部 高等小學卒。蹄鐵科 尋常小學卒 特典 ◎專門部 ◎中等部 ◎蹄鐵科 本校卒業者ハ各部無試驗免許 東京市外駒澤町

官立 東京高等齒科醫學校 生徒募集 出願期日三月十日 入學試驗三月十一日 詳細學則及案内 返信料封入照會 本郷區湯島三丁目（御茶の水）

明治卅年創立 岩倉鐵道學校 東京上野 生徒募集 ◎第一本科（土木、機械、電氣、業務）修業年限一年半 中學校卒業者同等程度者 ◎第二本科 修業年限二年 出願期限三月末日 ●詳細學則案内に在り郵券二錢を添へ申込次第送る

朝鮮總督府 遞信局 海員養成所 生徒募集 入學案内要二錢郵券 京城、木浦、鎭南浦、新義州、元山、清津

オール一月 雜誌特價總目錄（申越次第急送） 京都市北白川伊織町文藝雜誌社

九州藥學士 三村勝也著 生殖器障害 神經衰弱 自宅療法 四六判百頁 布表上製本 金廿錢 送料共

處方公開 天眞堂書店 東京市麻布區六本木町

綿 拾數年來にない安値 今がお買ひ時 岩見製綿所 京城本町四丁目 支店 京城本町一丁目

無料 大阪神戸見學旅行入學生の特典 公認 自動車運轉士養成 官設 朝鮮自動車研究所 京城府岡崎町停留所前

荒井のお乳 京城府新町 ノーシン

文化長衍 赤玉フトン袋

婚禮 保存 旅行 蒲團袋 大和屋本店

荊妻種儀病氣の處養生不相叶本日午前三時十分死去致候に付此段謹告候也
追而葬儀は明廿日午後二時京城本町二丁目自宅出棺府營火葬場にて執行可致候
昭和六年一月十九日 京城本町二丁目 夫 小守七藏 親戚友人一同

和田山タメ儀歸省旅行中俄ニ發病遂ニ去十八日午前六時十五分旅行先東京ニ於テ歸幽候ニ付此段辱知諸賢ニ謹告仕候
追テ告別式ハ臨時ノ上來二十五日午後二時和田山元町會所ニ於テ執行致候
長男 和田山春吉 夫 和田山賢吉

特別案内 ばいどく りん病 專門 和田醫院 内科 小兒科 性病科 ラヂオ 三越 商品券 恩給 ほね つぎ 恩給 獵犬 女中 農場 看護婦 京日案内 珍書 豐榮社 カルピス 撫順 中塊炭 三國商會

華やかな颱風【99】

福田正夫作　野崎貞雄畫

目醒め（六）

翌朝、仙吉はいつもの時間に眼を醒ました。そして、姉のユリヤが眼を醒まさないやうにと氣をつかひながら、いつものやうに工場へ出かける支度をした。

彼は姉をのこして出かけることに多少の不安を感じはした。然しそのために工場を休むといふことも氣が咎めた。そしていろ〳〵迷つた末、早退けで歸つて來ることにきめて、兎に角出かけることに決心した。

仙吉が辨當をつめてそれを風呂敷に包んで居る時、ユリヤが眼を醒まして彼に聲をかけた。

『あら。もう起きて居るの？』

それは昨夜の悪鮮な姉とは似てもつかない優しみのこもつた姉らしい言葉だつた。

『あゝ姉さんはもつと寢といでよ』

仙吉も思はず不安な氣持を拂ひのけられたやうな氣持になつて、朗らかに言つた。

『えゝ。何だか頭が痛んでしやうがないから、もう少し寢かしといてもらうわ』

『あゝそれがいゝや』

『仙ちゃんは何時頃歸るの？』

『さあ。今日は早びけさせてもらはうと思つてゐるから、三時ころは歸れるよ』

『さう。ぢや私仙ちゃんが歸つて來るまで寢てるわ』

『ぢや、僕は行つて來ますよ』

仙吉は今の姉の一言にすつかり安心して、元氣よく立ち上つた。

『行つてらつしやい！』

ユリヤも朗らかな聲を仙吉の背後から浴びせかけた。

仙吉が出て行つてしまふとユリヤはまたと〳〵と眠つた。眠つてゐる間に彼女は満彦に逢つた夢を見た。彼は、こないだの晩と同じやうに靈耐な顔をしてカフェーパロットの階段を上つて來た。然し、ユリヤが彼のテーブルの傍へ行つて聲をかけると、彼の顔は急に朗やかな顔になつて來た。そして、約束をたがへたことを詫びた……。

ユリヤは満彦に詫びられるともう何もかも忘れてしまつた。そして、彼の胸に甘へかゝつた……と思つて眼が醒めた。

夢であつたのかと思ふと、一層ひし〳〵と戀しさが胸に迫つて來た。と同時に、今の夢が正夢で、今夜満彦が彼女をたづねて來るのではないかと思はれた。そして、これから直ぐに跳おきてパロットへ行つてゐなければ、折角の好機をのがしてしまふやうな氣がした……。

然し、さう思ひながらも彼女は思ひ切つて起き上る氣にはなれなかつた。なぜなら、弟にした約束があつたから……。

弟は三時頃には歸ると言つた。だから、弟が歸つてからでも遅くはない……と反省した。

しかし、弟は彼女が再びカフェーパロットへ行くといつたらこの家から出してはくれまい！――さう思ふと彼女は仙吉が歸つて來る前に行つてしまつた方がいゝかとも思つた。がさう思つて彼女は腹返りを打つと、母の新しい位牌が彼女の眼に映つた。野邊送りもしなかつた母の位牌――そしてこの家に一週間でも十日でもをることだけで母へのいゝ供養になると言つた仙吉の言葉！――ユリヤの胸は締めつけられるやうに痛んで來た。そして彼女はいろ〳〵に思ひ惑つて何度も腹返りを打つた…。

が、そのうちにふと彼女は自分があんなカフェーなんかにをるから満彦が逢ひに來てくれなかつたのではなからうか？――と思つた。あの人はたしかにさういふことを思ひさうな人だ！――さう思ふと彼女は彼女の足もとが一時にくづれて來たやうな氣がした。いくら自分が眞劍になつて戀してみても自分が女給なんかを止めない限りはあの人は相手にしてくれないのかもしれない！――さう思ふと、仙吉が先日から何度も繰り返して言つた『眞面目な生活に返れ！』といふ言葉が、はじめて彼女の胸にピンと應へて來た。そしてその瞬間彼女は思はず跳起きて母の位牌の前に坐ると、合掌しながら心の中で言つた。

『お母様！ どうか今迄のことはお許し下さいませ。ユリヤは今はじめて眼が醒めました。今日から斷然新しい生活に入ります。ですから今迄のことはどうぞお許し下さいませ』

ユリヤが瞑目してさう祈つてゐる時、表の戸がガラリと開いた。そして思ひがけない二三人の男の跫音がした……。

圍碁新局（六）

先二先番　向井一男（四段）　福原強虎（初段）

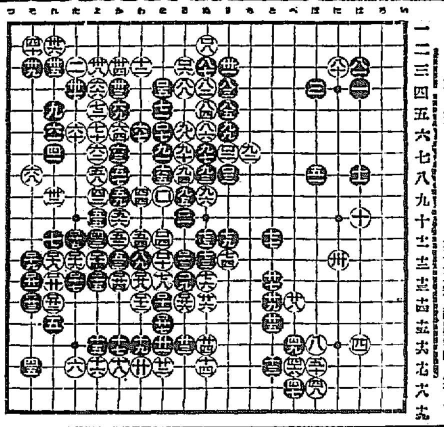

讀者らん

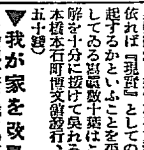

▲己深し正しとなして敎會を非難攻擊し以て快となし居らるゝ方々よ『躓ける女を石にて擊つべきか』とユダヤ人がイエスに問ふた時に、汝らの内罪なきもの先づ石にて女を擊て、とイエスが答へられた聖書の部分を是非再三讀せられよ。御議論あり、御質問あらば御來訪下さい（京城眞理□一）

京城日本キリスト敎會牧師秋月致」▲R洞神生樣、その他讀者諸氏において敎會の御批評をのべられてゐられます信者樣方に皆樣が現代敎會を嘆かれてゐられますなれば貴樣によつて不完全なる處を完全なる處となすべく主が貴樣方にそれを示してゐられるのではないでせうか？貴樣方が神を恐れ、神を愛する念がありますなれば不完全なる敎會をはなれてはなりません熱心なる祈によつて主の助を藉き敎會を聖靈の滿る家となされることを願ひます（ホーリネス敎會古川）▲二十五日朝十時黃金町一丁目交番で帽子を取りマスクをはづし腰を低くして物を尋ねしに五六雜談に耽り返事さへせず暫くして三十前後の眼鏡を掛けたポリス君『何かッ』と大かつ一聲或る人の家を尋ねると『分らん』『行てッ』民衆の保護指導に當る警察官の言として余りに武人式の態度にはあらずや親切身なんて更にない遺憾に思ふ（厭世生）▲新年末三歳の女兒を亡くして淋しく困つております誰か血統正しき女兒二歳より四歳までの子を下さる方はありませんか當方夫婦きりで御照會は午前九時より午後十時まで（本局二四二五番）▲九ツになる女の兒ですが乳がはれて片一方はうみました、また片一方が痛み出しました、可愛相でなりません、何かよい藥はないものでせうか。お醫者さんは放つて置くより仕方がないといひますが……（親心生）▲小型番犬の仔を差上げます（本局四四一番大塚）▲本欄において貧困の鮮童雇傭方御相談したる處多數の御同情により先申込の高尾氏方へ無事住込みました、皆樣の温かき御同情を感謝します（淸原里一一四高木）▲十七日知りたき生樣、謄寫印刷御手傳ひ致します若草町一一九猪越方へ御一報下さい（多田生）▲知りたき生へ會誌その他印刷物謄寫印刷を引受けます（櫻井町二の一九二森岡方優美舍）▲十七日の知りたき生樣御住所をお知らせ下さるか又御度お尋ね下さい御相談いたします（練兵町山城屋方殖田）▲どなたか朝鮮語を敎へて下さる方はをりませんでせうか或は又朝鮮語を勉強するいゝ所はないでせうか（知りたき生）

出版界

▼盆栽の研究（小林憲雄著）盆栽は繪畫彫刻と共に立派な造形藝術であるのみならず、世界唯一の日本の藝術として燦然として國際的に光を放たんとする時、日本においては從來燈臺下暗しの感なきにあらず。著者は然るにこの世間からは下暗しの如き感ある盆栽藝術に對して十數年の經驗を有するところから、ひたすら日本の新興藝術としての『盆栽』のために氣を吐いてゐる。所謂藝術としての提唱のみならず、本書はそれと共に頗る實用的であつて、この新興藝術が、如何なる方法、手段に依れば『現實』としての盆栽が生起するかといふことを平易に說明してゐる寫眞數十葉はこれらの理解を十分に援けて呉れる（東京日本橋本石町博文館發行、定價一圓五十錢）

▼我が家を改良して（木檜恕一著）我々の住宅をどう改良すべきかといふことは、我々一般人の頗る惱んでゐる切實な問題である。在來の日本住宅に多くの缺陷のあることはいふまでもないが、といふて、洋風をその儘採用することも亦不可能である。勢ひ洋風の長をとつて我が短を補ひ徐ろに改良して漸次合理化してゆくことが差迫つて必要なことである。著者はかういふ見地から我々が日常生活において一番注意すべきものであるに拘らず、一番いろ〳〵の理由から改良しない住宅に對する改良策を示敎して呉れたもので、その說くところのものは直ちに以て我々の住宅改良の參考となるものである。挿圖、裝幀も又氣持がよい。尚著者は現に東京高工敎授として斯界の權威者である（東京日本橋本石町博文館發行定價一圓六十錢）

▼佛敎年鑑（昭和六年版）八百頁に亘る廣汎な年鑑で、各宗派以外に大勢、宗敎、敎學、事業、時事、寺院、人事、法令、統計、遊禮の十編に分ちて詳細な調査の下になされてゐる（東京牛込區通寺町二一佛敎年鑑社、定價一圓八十錢）

▼代數學一千題（下卷）（堀川三□郎著）本年度入學試驗問題一千題に對して用意周到なる下に解答手引を與へたるものにして誠に文字通り必要にして十分なる範例である（東京市外雜司ヶ谷六四八英語研究社刊行會定價一圓）

▼彼は斯くして就職せり（尾崎定一著）近代において何より辛いものは就職の出來ないことである。それは殆んど如何なる階級に屬してゐる若人達でも大いに惱んでゐるところである。では、この難局を如何にして打開すべきか。本書はこれに對して實際談ともいふべきものを提供して就職難に惱む若人に多大なる示唆を與へてゐる。而もこの種のものには無味乾燥なものばかりであるが、これはさにあらず、あたかも樂しい物語りを讀むやうな愉快な衣で、知らず〳〵全篇讀了するばかりか大いに敎へられるのである（京神田北神保町八丁目西川版社、定價六十錢）

▼米麥多收穫法（關根仁作郎著）本書は米、麥、大豆、甘藷、里芋、蔬菜に對する多收穫法を解說したもので、著者は一介の百姓として多年に亘る經驗を有する人で、その說くところのもの、何よりも眞實を根據として、經驗を基礎としての說述であるから大いなる力強さを認めることが出來る。農學博士寺尾博士の序の添へてあることは、これを十分に保證するものである（東京日本橋本石町博文館發行定價一圓）

▼安產と育兒のしをり（拓植ああい著）著者は序文にかう記してゐる『本書に收めた事柄は主として私が數十年に亘る助產業から得た經驗と一つは產科の諸先生方から承つた御高說を土台として妊娠の當初から愛兒の育てに至るまでの心得書のことを記したのである』と即ちこの趣旨から三十一篇に亘つて詳細にあたかもかゆいところに手がとゞくといふ親切な心から書されてゐる。家庭に是非備ふべき一書である（東京日本橋本石町博文館發行、定價一圓六十錢）

▼昭和四年釜山港貿易概覽（釜山稅關）

▼露西亞事情（一二九號）產業貿易事件或は西歐諸國の對露武力干涉準備について（東京芝區新錢座町森口角その通信社二十錢）▲條約彙報（四九）（外務省條約局）▼朝鮮社會事業（一月）共存共榮の本義に及ぶ（松井茂）□□村に於ける社會事業が必要がつゝ、昭和四年度山梨災及饑天死傷者（朝鮮總督府）丁抹の農業事情（緒山一雄）インテリゲンチャ（金□明）（朝鮮總督府內務局社會課內共協會）▼協同組合時代（新年）漁業組合轉換論、一九三一年の展望、フランスの消費組合を見る、デパートボイコット論、その他（東京市麴町區元園町二の十漁業組合新報社二十五錢）▼療養生活（一月）私の看護人觀（神奈川縣足柄下郡小田原町十字町四の七九五自然療養社三十五錢）▼マンガ、マン（二月號）如何にして彼女をキャッチするか（外國漫畫）日本漫畫界展望（漫畫）精神病者風景、やまひ（ソンチェニ）沙漠の猛獸（ゲオルグ）その他（東京小石川區大塚仲町三六東京漫畫新聞社二十錢）▼明鮮論壇（一月）（東京芝區田村町六十明德會出版部十錢）▼俳句研究（一月）（東京府下池袋三八三共發行所十錢）▼女性界（一月）（東京麴町區飯田町四ノ三二一主誠會二十錢）

▼アド・クラブ（十二月）（京城商業會議所內京城アド・クラブ事務所六文社ビル非賣品）▼帝國敎育（一月）昭和六年を迎へて（林博太郎）敎育の所謂實際化（大島正德）中學校における特殊敎育施設調査（帝國敎育會）敎育に對する新しい觀點（後藤興善）中學校敎科書値下問題（六氏）學校爭議（赤井米吉）其他（東京神田一ツ橋通二十一 其會二十五錢）▼學校敎育新聞（一月）（京城三坂通五六其社三十錢）▼プロレタリア映畫（新年）（東京神田三崎町四ノ九松雲ビル內新興社三十錢）▼敎育女性（一月）女子敎育界の發展を喜ぶ（杉博太郎）何故婦選を要求するか（小崎行雄）（東京神田區一ツ橋通町三〇帝國敎育會全國小學校聯合女敎員會十五錢）▼ツーリスト（一月）新春所感（高久甚之助）冬日信州行（丸山晩霞）日本を旅行せよ（永島養治）外客の滯在を長からしめよ（淺野村太郎）其他（東京麴町區丸の內一丁目一番地ジャパン・ツーリスト・ビューロー五十錢）

映畫・演藝

喜樂館 日活超特作映畫 十五日より封切超特作大興行 東京日活本社大作品 大衆時代劇 捕物帖 全八卷 日活監督 光明 助三郎 共演 夜明 新 ……

久米正雄原作 金子洋文脚色 主演 森田富士 夏川靜江 入江たか子 共演 文藝浅草十年記念…… 吹けよ春風 岸井明 三田實 北原春代

中央館 マキノ帝キネ 二十日より封切公開 パラマウント超特作 フランク・ロイド氏監督作品 大西洋横斷女流飛行家 リチャード・アーレン主演 全八卷 ルース・エルダー・嬢大好意の共演

時代劇 興亡新撰組 後篇 全十卷 伊藤大輔監督 主演 大河內傳次郎

マキノ超特作映畫 先代萩 全九卷

感情を遊ぶ女 全六卷

涙花館 拾七日より 初代京山愛子 二代目京山愛子 合同大一座

東亞倶樂部 東亞京都撮影所特作現代映畫 二十日より向ふ三日間超特別興行 御入場料金 大人三十錢 小人二十錢 吾妻小唄 結婚春秋

大正館 藪睨みの世界 十卷

京龍館 東亞キネマ 若者よなぜ泣くか 天保島原 二階の勇者

朝日座 本町五丁目 電話三六八番 一月十二日より 京阪女優一座合同大歌舞伎 中村芝三郎一行 嵐菊香

直接りん菌を殺す 特許淋治熱療器 急性も慢性同樣に一掃する新發明

淋病は一度罹れば一生治らぬと云ふ事は最早専門家ならずともどんな素人もよく知つてる處である。然し何故治らぬかといふに、それは淋菌そのものが尿道の内深く侵入し……

▲熱と淋菌の關係に特に重點

四十度内外の熱に逢へば直に死滅すと云ふ淋菌は攝氏四十度内外の熱に逢へば直に死滅す……

淋菌を直接死滅せしむるから藥でなく熱である治療は藥その問題でなく理學の問題であると

危險不安なしに四十度の熱

東京下谷區中根岸交番際 花柳病豫防協會 治淋熱療器分讓申込所

誇大宣傳の無效藥流布せず

申込方法　定價　送料　御送金　無代進呈

本案は是を尤も簡易に應用し何人にも安全自由に克く其の目的を達し得る特徴あるものとす

支部長募集

感冒と中將湯

目下急速度的に感冒の流行！

感冒は輕い内に治さぬと肺炎になり命を取られたり又諸病を併發し重患を惹起す事が多い

豫防に治療に中將湯を

中將湯を召上れば血液の循環をよくし體を溫め全身の機能を鼓舞し抵抗力を強める結果感冒を豫防し又治療的效果偉大にして罹つて居る人も緩和に熱を去りて治療を早む、感冒流行の今、重くならぬ内に中將湯を召上れ

絕對に副作用を起さず

世界唯一 優良國產……婦人良藥 感冒に特効

中將湯

主効 ◎子宮病◎不眠症 ◎血の道◎腰足冷込 ◎ヒステリー◎下腹痛み ◎產前產後◎下腹引つり ◎經閉不順◎白帶赤帶 ◎月經不順◎こしけ ◎頭痛眩暈◎血暈脚氣 ◎神經衰弱◎冷症感冒

定價	
三日分	二十錢
七日分	五十錢
十五日分	一圓
二十三日分	一圓五十錢
四十日分	二圓
八十五日分	四圓

寒さ知らずの家庭溫泉（浴劑中將湯）

よく溫まり藥効は湯治以上！ 湯上り氣分の價千金にして、寒さが身にこたへないのみならず感冒に罹りません、然も輕便に經濟的に一家居ながらにして御滿足が得られます。殿方にも御婦人にもよい…

定價 二人風呂 四回分 金一圓 送料無料 市內は早速配達申上ます

本舖 津村順天堂 本店 東京市日本橋區通三丁目 支店 大阪市南區 ……

船舶

肺、肋膜には ソウワ 瀬肝 セキノ 心臟、肺炎には 京城府太平通二 池田へ

▲大阪商船仁川出帆 ○神戸、大阪 一月……日 ……丸 協同海運商會 電話八二〇・八六七番

辰馬汽船仁川出帆 阪神行 ……丸 一月廿一日 大連行 ……丸 仁川代理店 朝日組回漕部 電話五二九・八六・九番

▲朝鮮郵船仁川出帆 ○各港地 ……

大連、天津行 …… 仁川金 ……丸 ……丸 裏日本北海道行 樺太 …… 鎮南浦行 ……

大阪商船仁川出帆 仁川支店 電話二〇・二一番 仲次店 慶田組 電話七……

神戸、大阪行（群山、木浦經由） 一月廿三日 ……丸 一月廿四日 ……丸 一月廿五日 ……丸

横濱東京行（門司、名古屋經由） 一月十八日 ……丸

鹿兒島三角行（群山、木浦、長崎經由）

大連行 一月十八日 ……丸

鎮南浦行 ……丸

尼崎汽船仁川出帆 阪神 正生丸 阪神 第三高砂丸 阪神、大阪 玉榮丸 阪神 赤城丸 阪神 百福丸 阪神 伏見丸 大東丸 仁川海岸町 高杉回漕部 電話五九番

定期航路 朝鮮郵船 博多行 芝浦丸 二月三日 威北丸

仁川出帆 代理店國際通運支店 東京行 …丸 大阪行 …丸 ……

釜山出帆 取扱店大池回漕店 ……

朝鮮郵船釜山出帆 取扱店釜山本店 ……

京城府南大門通 朝鮮郵船株式會社 釜山支店 元山支店 仁川出張所 京城代理店